青島新民報

(經中華郵政登記認爲第二類新聞紙類)
每日出兩大張
發行及編輯人　馬仲英
社址　青島湖南山路三號

政府聯合會五次大會
昨日舉行預備會議
重要議案已磋商完畢

北京臨時南京維新兩政府首腦者、北京方面委員長王克敏氏、委員朱深、王揖唐兩氏、南京方面行政院長梁鴻志氏、委員溫宗堯、陳羣兩氏之第五次會談、已如昨報、決在青島迎賓館舉行、第二日之昨十一日、自上午十時、在該會議室開預備會議、討有二小時餘、至過正午方始畢議、其所討議者、爲關於今日正式會議應提出之重要議案、爲種種之磋商、關於其內容、擬俟後日作某種程度之發表、會議進行、極爲順調、結局似甚圓滿、本日更自上午十時、在該處開正式會議、預計當可見此次會議本格的結束。

汪精衛救國意見
原與吾人一致
王梁兩首腦重要談話

梁氏談話

青島記者團、於昨早開會前之午前九時半、在大飯店晉謁梁鴻志氏、以汪兆銘氏最近發表之長篇論文(昨日本報所載)爲中心、敬聆其如次之談話、

汪兆銘氏之論文、與向所主張相同、所謂三原則、即揭出聯結日本剿共滅黨之大旗幟、表示向確立新東亞邁進之大覺悟、此原與吾人之意見不二致、其論文雖甚長、但內容則極簡單、不過重行說明汪氏向所主張之意見而已、剗吾人惟應一致共步調專心結成新東亞協同體、此外別無他念云云。又記者團與梁氏會見畢、復訪王克敏氏於其居室、當蒙延見、倍極誠懇、據王氏云:

王氏談話

此次會議內容、關於其他政治的要項、尚未至發表時期、從而具體的意見、亦莫由陳述、然新秩序下可爲政治的經綸大綱之親日、反共、倒蔣之旗幟、倍極鮮明、對於不惜努力新中華建設之人士、亟望互相提携協力以進、報載汪兆銘氏之長篇論文、乃敷衍汪氏平常所主持之意見者、原與吾人之意見相同、故表示全面的贊成、又吾人向無黨派、是以黨派的觀念、極其淡薄、從而黨府中人、若贊成吾人之意見、希與吾人協力者、自亦當與之携手、共濟時艱、此次聯合委員會、在本青島市開會、致煩諸君者、亦無其他理由、蓋青島乃位於南北兩政府中間之重要都市、最近膠即兩縣又編入新市域、致已成爲大都市、治安已日趨確保、明朗化亦與時並進、既已成爲新秩序具體化之模範都市、故認爲最適宜之重要會談地云云。

(寫眞係迎賓館紀念攝影　由右至左、朱深、王揖唐、王克敏、梁鴻志、溫宗堯、陳羣、各委員)

新中央政權
成立不遠

【上海十一日本報專電】覺悟抗日戰之愚、從速娶除戰禍、建設新中國、澎湃而起之民衆和平救國、要望因在第五次中華民國政府聯合委員會開會之前、偉人汪兆銘、九日夜之廣播演說、十日中華日報上燃燒烈烈救國之至情、聲明文及十一日該報發表之『對海外華僑之警告』之論文、更益積極、對汪兆銘之積極的新發足點覺同與期待、如連續性之飈風襲擊全華、促進新中央政府誕生之要望、如滔滔之洪水、日軍佔領地域內、固不待言、即喘息於戰禍中之蔣政權治下之內地、亦開始瀰漫、此時破慣例在青島開會之聯合委員會、反映民衆之輿論、而如何檢討之事、全華固不待言、亦爲世界所重大注目、另一方面對相繼敗戰、今無地盤逃至山間僻地、在共產黨壓迫下、保殘餘喘之蔣介石政權、設共繼續抗戰、非加以斷然膺懲不可之日軍之旺盛攻擊力、到底蔣政權不能與此等之趨勢抗衡、作最後之傾落、毫無問題、此乃世界有識者一致之觀測、於是樹立爲民衆之新中國之主體之新中央政府之熾烈待望、現在日軍佔領地域內、繼續進行、而救國運動與以汪兆銘派爲中心之和平救國運動之動向、最短期間內、有促進釀成其合流之可能性、然此時期、新中央政府在國民之興望前、不久發現其颯爽光輝之實體、今後全華澎湃之救國運動之推移、極足重視云。

全華北一億民衆
絕對支持汪氏聲明
首都新民會將發表通電
和平運動期待強力推進

【北京十一日專電】此次汪兆銘所發表充滿至情之和平救國聲明、華北知識階級謂、「汪兆銘此次聲明、較歷次聲明遙爲前進、蓋宣布與舊政權絕緣、對和平救國工作、表示具體的出發」、故成爲與以大衛動之條件、對此支持之空氣極爲濃厚、即中國新民會、對此亦全面的支持、擬十三日發表聲明、對建設明朗新中國一路邁進之汪兆銘、全幅的支持、繆中央指道部長、擬十八日由北京廣播無線電台、喚醒全華北民衆、又於華中大民會、亦闡明絕對支持汪兆銘、此新興中國兩中央民衆團體之表明全幅的支持、對汪兆銘和平運動、期待與以強大推進力云。

浙省國民黨代表
通電表示贊意
誓推汪爲領袖邁進和平

(南京十一日同盟電)汪兆銘氏之救國和平大演說、俄然喚起全華反響、浙江省國民黨代表、表示贊意、通電如左、支持汪氏之旨、遙念汪精衛先生曾呈一文、嗣捧讀舊臘二十九日通電後、吾等非常深刻認識抗戰之非、同時陷落區域之同志、推戴先生爲領袖、遂行和平運動、誓提倡東亞之團結與睦隣日本之防共、吾等遙隔南天、雖不得親接先生之謦欬、九日夜幸得捧聽先生之講演、吾等由此更堅固反共之意、此實在故孫總理之加護所成、吾等在浙江省國民黨同志、克體尊意、對中國復興、東亞復興、愈益堅誓努力邁進云。

僑胞諸君遠離故國
見聞被蔣欺騙
實應從速覺醒對時局認識
汪再發表警告華僑文

(上海十一日同盟電)汪精衛繼十日中華日報發表之論文、十一日該報又以「警告海外同胞」爲題之如左論文、呼籲各地華僑、暴露蔣介石之欺國民滅國之欺瞞政策、要求華僑改正對時局之認識、大要如左:(寫眞係汪兆銘)

甲午之戰

中國敗北、極爲不幸、然當時之中國政府、尚有愛國心、戰敗承認戰敗、與日本媾和之結果、割讓領土之一部份、支付賠償金、但因此大部分尚未失得保全土地人民與主權、今日已戰敗、尚不承認戰敗、恰如賭博、賭負者愈負愈賭之情形、不知輪於胡底、比較當年之中國政府、不得不謂遙無愛國心、設「媾和之結果、中國所得者不過亡國之條件」、媾和無

何等意義

但現在日本所提出之條件、係「睦隣友好」、「共同防共」、「經濟合作」、不能謂亡國條件、或問「日本假借共同防共、經濟合作之名、完全剝奪中國之軍事經濟之獨立自由、」此係謬誤、蓋「共同防共」、「經濟合作」、有其內容與範圍、於媾和時可確定其內容與範圍、何故作此言說、誠千萬不可解者也、又問「日本若眞希望和平、何故不先撤兵、至少恢復蘆溝橋事件以前之狀態乎、設不如此、所謂和平條件皆係僞物、」此話亦誤、本來二國交戰、先停戰再媾和、媾和後而撤兵、乃通例也、蔣介石呼號繼續抗戰、戰鬥尚在進行之今日、無撤兵之理、又有人謂「日本非欲在中國駐兵乎、撤兵乃不可能之事」者、此又錯誤矣、

近衛聲明

內稱「防共協定之期間內、在特定地點駐兵」、期間與地点、皆有限制、且有雙方協定之性質、余於十二月廿九日之聲明內、建議「以內蒙附近之地点爲限度」、此問題極重要、然能否允和平條件、有討論之餘地、故決不能稱亡國條件、反之繼續抗戰、共結果究至如何、蔣介石自三月以來、高呼所謂全面總反攻等、此不過爲虛僞宣傳之事、已由事實證明、所謂繼續抗戰、亦不過繼續遊擊戰而已、所謂遊擊戰、不過如流寇、余曾陳述此非獎勵蔣介石、且爲共產所操縱之事實、固不待言也、

海外同胞

之故鄉之廣東、去年十一月、日本軍入城、乃世間周知之事實、對日本軍之前進路、中國軍隊殆無攻擊、所攻擊者唯蚊羣而已、當時陣地內之中國軍、不劣如蚊、一變而爲遊擊戰、究能回復失地乎、決不能戰也、彼等不過攪亂地方、殺害百姓、使地方農村遭逢兵禍、破壞工業、商人等亦受困苦、全係實情、彼等所行者藉遊擊戰之美名下、悉脅迫僞瞞百姓商人、使陷入塗炭之苦、此乃焦土戰也、然稱此有

最後勝利

之最大把握、同胞諸君、諸君遠離故國、所聞者完全錯誤、請返故國一見、其一切立刻判明、若無救國之道、余與諸君同死、若有救國之道、余與諸君共負救國之責任。

蘇省全民衆
誓爲後盾
蘇和平救國會
對汪發激勵電

(南京十一日同盟電)九日夜汪兆銘氏廣播演說、依然與各方面以大反響、由全華各地贊同之電報、有如雪片飛來、十一日復有以江蘇省和平救國運動會名義、通電如左、拜聽廣播演說後、得知汪先生和平救國之熱意、殊堪感激、輿論既完全一致支援、希望貫澈主張江蘇全民衆誓爲後盾。

汪先生促進和平
必有偉大效果
國民應協力勇躍而邁進
華中大民會之重要聲明

(南京十一日同盟電)對汪兆銘廣播演說依華中民衆所組織之大民會、乃於十日發表聲明如左、而表明其見解主張恢復和平之汪先生、突然廣播、對全國民衆親自說明汪先生之主張、此對促進中國和平實偉大効果者、此次汪先生之演說要點、係指摘孫文先生所述、「中國革命之成功、有得日本諒解之必要」之眞理之點、而對此句、我等特下二解釋、即一、若由中國自身之立場言之、中國之一切行動、當然不得不俟日本之協力、否則中國與日本、常發生摩擦、中國之建設或發展、應承認其不成問題、二、立於東亞協同體之立場言之、東亞元來一家、中日兩國亦必一致協力提攜、應求全東亞之共存共榮、而中日間因矛盾衝突、而起事變或發生戰爭者、乃認識東亞協同體之人之所不能理解者、而主張抗日之人、因對東亞協同體無何認識、對中國自身之利害亦缺乏明察、故理論亦牽强附會、彼等自身之失敗、遂無何等足怪、而延及國家、誤東亞全局之罪、決不能許可者、現在因汪先生大聲出馬、和平與抗戰究孰善孰惡、可充分明瞭、國民既充分知如何趨向之道、以一致協力邁進和平實現。

喚起華僑反響
和平運動已急速抬頭

(盤谷十日同盟電)汪兆銘十日於上海中華日報上所發表之聲明、即盤谷之華僑亦喚起非常反響、和平運動有急速抬頭之氣勢、而盤谷華僑、曾組織有汪精衛後援會之團體、該團體乃以七月七日事變記念日爲期、有向各方面配布抗日亡國宣言之事實、抗日團體及新聞社乃大爲狼狽、而躍起彈壓、蓋元來當地華僑有六成、爲汕頭出路者、最近彼等因汕頭被日本軍佔領、支持政權起動搖之際、觀測此次聲明、對抗日陣營之崩壞加緊云。

德國政界
重視汪聲明

【柏林十一日專電】汪兆銘之聲明內容、柏林尚未發表、雖未見有充分反響、但據消息界方面所謂天津問題、所謂汪兆銘聲明、最近之中國事變、不僅爲軍事行動、而政治的色彩亦極濃厚、故極重視云。

黨府悲觀

(下關十一日同盟電)連亘七週視察黨府首都重慶、等

重慶黨府各派間
深慮政局不安
蔣夫婦避往峨眉山靜養
何應欽等表示逃避態度

(香港十一日同盟電)據重慶來電稱、八日晨件同宋美齡與林森、乘飛機赴峨眉山之蔣介石、稱因身心疲勞、在該地保養、且研究時局對策、應必要隨時飛往重慶、出席重要會議、又十日開會之臨時國防最高委員會、中共方面、提出緊急動議因國民黨方面之內部意見不能決定、故該動議有對蔣介石正式報告之模樣、又關於以汪精衛聲明問題爲中心之時局不安對策、重慶政局呈極頻繁之動向、各抗日諸黨派間、雖各舉行協議、戴天仇、許世英、葉楚傖、陳果夫等元老派、依然取消極態度、何應欽、張羣等、全表示逃避的態度云。

汪先生聲明
聞之落淚
實爲救國之道
彭東原氏談話

(廣州十一日同盟電)汪兆銘對蔣政府記錄聲明、廣東治安維持會會長彭東原氏、表滿腔贊意、所經如左、九日夜聞汪先生放送聲明、眞正同感、蔣介石已屆伏共產黨、成爲焦土抗戰之俘虜、汪先生之聲明、爲眞正救中國之言詞、聞之墜淚、忠實同志、如助汪先生、則中日事變或不致發生、又爲救中國唯一之道、汪先生之主張如實現、斷有國與國民均可救云云。(圖係彭東原氏)

華中華北之紐約泰晤士報特派記者約翰哈瑞君十日晨乘入下關港之興安丸來日、發表談話如左、曾與蔣介石會談、蔣雖倘抱繼續抗戰之意志、然其反面繼續敗戰、對事變之前途、悲觀色彩甚濃、日本空軍雖猛烈轟炸、在重慶之第三國權益無何等損害、向世界足誇之日本空軍、眞足佩服、亦視察天津英租界之隔絕狀況、荷英國方面不認識新事態、而不讓步、東京日英會談之成果不能期待云。

青島新民報印務局
活版　膠版　各種紙盒
即前　祥瑞行

本報招募外埠分銷處啓事

查魯南莒縣、日照、諸城、沂水、安邱。及魯北長山、桓台、鄒平、辛店、青城、齊東、博興、蒲台、利津、壽光、羊角溝、廣饒、臨淄、高苑、平原、德縣等地、治安、俱臻大定、爲便利當地民衆閱讀本報起見、亟應分別設立分銷處以資擴展、凡願充任斯職者、請每日午前十時至午後五時、駕臨本報販賣課接洽可也。
計開
一、資格　擅長交際、確有派報經驗者。
二、保證　有殷實鋪保、並須繳納相當保證金。
三、學歷　須能繕寫流利信函及通訊稿件者。

青島猪肉業同業緊要聲明

爲聲明事敝同業近日在宰畜公司屠剝猪皮甚多貨高價廉賜顧者務希逐日到宰畜公司當面交易爲盼又聞近有人揑造無稽之言全非事實恐未週知合並聲明
青島市猪肉業同業公會

青島私立聖功女子中小學校招生廣告

一、學額　高初中各級插班生及一年級新生
小學部各年級女生
二、報名手續　1中學部凡投考各部新生須繳驗證書及最近半身軟紙像片兩張到校塡寫報名單並繳報名費一元由本校掣給收據及准考證
2小學部到校塡寫報名單並繳報名費一元
三、考試日期　1中學部第一次七月十九日第二次九月八日早九時
2小學部第一次七月十九日第二次九月六日早九時
四、考試地點　青島德縣路二十七號電話三三一二
本校備有詳章函索即寄

從門口拉到門口既便利而又經濟
請各界諸君坐
洋車吧!!!
青島人力車同業組合
館陶路事務所　電話二九一六番
熱河路事務所　電話三九八三番
聊城路出張所　電話四六一六番

◎外科　病室　手術室　清潔完備
◎一般外科
◎內臟外科
◎肛門科
◎整形外科
◎性病科
◎X光線科
石田外科醫院
院長　石田秋明
青島濟陽路十號第三公園上
電話　三二五一號

人體肥料報國
滅私奉仕的

(一瓶八分)
電話　三〇〇四　三〇三六　五一〇六　三三四六　二一〇二　一一一九號

總經理
大批新貨到了
飛機牌蚊香　麒麟送子鏡子　白蝶香皂　明星香皂　影星胡蝶香皂　梨花香皂　梨花精香皂
力士牙刷　棕欖牙刷　苦力牙刷　珞玲牙刷　金塔牙刷　花旗牙刷　金鳳生髮膠
各種骨紅　各種面紅　各種暖水瓶　各種梳子　各種手紙　各種文具　汽油罐子
各貨。物美。價廉。歡迎。主顧
飛機牌蚊香獨家經理
麒麟送子牌鏡子獨家經理
石川縣第一製陶所青島代理店
各種化粧品
雜貨批發
廣島商事株式會社
青島吳淞路三號　電話五〇八五番
支店:濟南二大馬路緯五路二十八號

時論

汪精衛再發揮救國宏旨

爲期建設新東亞、根本促進中日和平之汪精衛氏、於九日午後、以「中日關係與前進目標」爲題、用北京語及廣東語、向全國人民作無線電講演、痛陳抗戰謬誤、和平機會坐棄可惜、及中國現狀、劈頭即謂、「孫文先生曾告我等以中國革命之成功、有俟日本之諒解、實極爲重大」、故如使中國革命成功、但不可不知日本欲使中國成功爲有利、究如何對日本有利、即中國與日本之外交方針一致、軍事方針一致、更進基於平等互惠之原則、而圖經濟合作、民國十三年孫於廣東制就建國大綱、猶敘述此意、余繼承其志、對上述方針未敢變更、是則汪之和平主張、不但爲時勢所趨且爲終始一貫主張、故同氣連枝、利害相共之中日兩國、演至今日地步、良堪痛惜也。

西安事變後、共產黨受第三國際祕令、將階級鬥爭口號轉爲抗日、挑撥中日戰爭、昏庸黨府及無識青年、悉墜第三國術中、及後時局益非、汪乃於十二月二十八日離開重慶、二十九日應近衛首相聲明、發表和平建設宏願、汪氏中心慘痛、由茲可見矣。

自抗戰起始、軍隊與民衆動謂發展民族意識、但此種意識全爲共產黨利用、發揮愈大、民族危險愈深、共產黨只知受第三國使命、根本不知國家爲何物、民族爲何物、且戰爭時間愈久、犧牲民命愈多、喪失土地愈廣、愈爲共產黨所喜、如此長期抗戰、與自殺毫無以異、汪氏更爲透澈之言曰「余今認爲目前有二道、其一隨蔣繼續抗戰、但以蔣現有兵力非僅難抗日本、且對共產黨亦不足恃、現在蔣之環境欲不隨共產黨實有不可能狀態、其他一道與蔣之關係斷絕、再闡明孫先生之遺志、移諸實行、對日本解消仇怨之根本意義、努力轉敵爲友、第一步恢復中日和平、第二恢復東亞和平、此二者前者爲滅國滅民族之道、後者爲復興中國復興東亞之道、余決定向復興中國、復興東亞之道邁進云」抗戰危險與和平利益、汪氏發揮無遺、廿爲第三國作牙爪之黨共份子另當別論、全國同胞對於時勢之利害順逆、應深察汪先生之言、中日關係吾人所知者何如汪氏！黨府黑幕、交涉經過、吾人所聞者更何如汪先生！當能恍然自悟矣。

過去日本對中國革命扶助、不待汪氏聲述、當爲世所共曉、倘無日本扶助、中國革命決無成就能力、今日國民黨挾共匪假第三國勢力、作抗日妄行、自失信義、然日本過去胡爲助中國革命成功、無非以中國當時政治不良、助革命成功、思有以改善中日兩國現狀耳、孰知蔣政權高唱統一之時、中日兩國狀況乃不如從前、十餘年來中日兩國糾紛皆由斯造成、無論由何方面言、中日兩國決不可分離、東亞倘無勃興之日本、中國決不能存在、日本扶持中國革命、乃欲使中國強盛、黨府自趨歧途非爲所願、今日之聖戰亦猶是耳、願同胞認情事實、追隨汪先生共驅復興中國之道

日本各地澎湃反英
各都市紛開大會促起英國反省
華僑要望收回英租界

（東京十一日同盟電）雨耶風耶之日英東京會談、近在目睫、帝都之空氣益呈緊張之際、支援被英帝國奪取富源自由與獨立、在桎梏中哭泣之印度三億五千萬民族之獨立、高呼大亞細亞獨立、於昭和九年八月舉行發會式之大亞細亞獨立協會、十日午後六時起、於神田飾町之松本亭、由該協會會長和光米房氏等職員約五十名、與印度獨立志士樸斯拉斯皮哈里氏、大舉打倒英帝國之氣勢云。

（東京十一日同盟電）以天津租界問題爲端緒之反英運動、中國各地固不待言、即在日本各地亦澎湃而起、東京由府市會議員所組織之反英市民同盟所主催、十四日午後一時起、於日比谷公會堂開反英大會、喚起重大輿論云。

（熊本十一日同盟電）日英東京會談、近在目前、爲激勵政府當局、及促英國方面之反省、決於十六日夜、在熊本市公會堂參集九州各縣之代表、開膺懲暴英之九州大會云。

（京都十一日同盟電）日英會談之前、京都市自十一日午前九時半起、關於反英問題、招集市會、決議政府基於國民輿論、以斷乎決意、粉碎英國援蔣政策之旨。又京都商工會議所他十團體、開始會談、以十二日午後六時半爲期、市內有二處開催排英京都市民大會、氣勢甚昂云。

（青森十一日同盟電）青森縣會、十一日於臨時縣會開會後自午前十一時五十分起、開協議會、滿場一致表決、決議并致電首相、外相、陸相、海相。

決議

關於天津租界問題、於東京會談、鑑於國民之總意、應斷乎以粉碎英國援蔣態度、而絕滅永遠禍根。

又於弘前市、於市廳主催下、擬自二十三日午後七時起、於公會堂開市民大會、昂揚反英輿論云。

大阪華僑 對英强硬決議

（大阪十一日同盟電）在大阪之華僑各團體、十一日開興亞反英運動在大阪之華僑大會、祈日英會談成功決議要望收回英國租界之旨之宣言、向大阪英國領事館切望即立停止援蔣行爲云。

（大阪十一日同盟電）響應和平救國之聲、在大阪華僑千五百餘名、乃一齊奮起、於自十一日午前十時半起、於北幫公所樓上、於各華僑團體共同主催下、開催興亞反英運動在阪華僑大會、揭有「收回租界」、「打倒東亞民族之公敵」、「中日提携」等標語、并決議協力邁進完成「興亞大業、祈日英會談之大成、要請斷行收回英租界」之旨、并分別郵寄決議文、致海、陸、外、內四相、興亞院長官、臨時維新兩政府行政委員長、大阪駐在英國領事、以緊急動議、決議對汪兆銘氏「告海外同胞」之和平救國運動、舉全面的支持之氣勢云。

天津全體華商實行
對英國租界不買賣
十餘萬商人已打成一片

（天津十一日同盟電）與東京之日英會談各別者、當地中國民衆之反英運動、日益猛烈化、日前天津市商會、爲實行對英租界不買賣、設立監察委員會、然市商會所屬之十餘萬商人、未等監察委員發動、以七日之記念日爲期、全體打成一片、自動對英租界內實行不賣買、因此居住於英租界內之中小商社、商業完全斷絕、希望向華街方面轉移者續出、對於彼等華人、進而自土地家屋及店鋪商品等之斡旋遷移、租界當局日益焦慮云。且汪聲明對此等民衆持有非常期待、故彼之今後可視爲踏上更生新中國强化之一線上、我等支援汪氏運動、同時對重慶抗戰派、不可不愈强其攻擊之手、此尤爲日本對更生中國仁義、亦即與日本成爲達成興亞聖業之基底者也。

中國新中央政權
最近即可實現
汪之聲明可視爲前奏曲
意政府對汪聲明之見解

（羅馬十日同盟電）汪兆銘之對蔣絕緣聲明、意大利各方面皆以重大興味歡迎、政府方面認爲代表新中國之新中央政權、近將出現、對此運動之今後發展、有重大期待、

即汪兆銘陳述自去年之近衞聲明、追溯廣田三原則、與日本恢復國交、而形成防共親日之國家、顯足重視、且關於今後中國之進行之道、極力示唆、顯足注目、且蔣政權不僅到底難敵日本、且不能抑壓共產勢力、力說有建設新政權之必要、於此次事變之新階段、表示最適切之意思、蔣對日本繼續抗戰、非僅無益、更意味除滅亡中國外、一無所得、今次之汪聲明、可視爲新中國誕生之前奏曲、意大利對誕生以和平爲目標之新政府、爲世界和平計、希望早日成立云。

汪氏救國信念
始終堅持不變
可謂投實際政治之一石
東京各報社論支持汪氏

（東京十一日同盟電）汪精衞氏與蔣介石絕緣、一路入於救國實踐運動之旨之聲明、較中國本土民衆於內外各方面與以異常感銘、十一日之東京報、揭載於右之社論、支持汪氏熱烈救國之信念、而對今後之政治活動、尤刮目相看、所論大要如左、△東京朝日新聞以國民黨之元老、又由理論指導先輩之點、將立於歧路之中國民衆、歸於正道者、恐無如汪以上之適任者、蓋彼所言者、均衞理蘊情、汪之所信於全面的實際政治上、如能反映、而迄今日重加糾紛、如最近十年來之日華關係、遂能精算、依蔣介石所指導國民黨之對日政策、將由根本改變、於是返還孫文昔日以日本爲一派之考慮、而汪氏使返還中國之革命無日本諒解不能成功之孫文信念、而考慮日華關係、表示日華關係調整之再出發、意味頗爲深長、無忌憚暴露蔣介石等誤謬之知日政策、基於豐富外交議事錄材料之點、以參與政府樞機之汪、始爲可能、且得以權威而表示者、最爲宣言受蔣與繼續抗戰共產黨之犧牲、足以亡國滅民、故與蔣絕緣、邁進救國復興、而發露其不退轉之決意、今後汪一派將基此信念、投實際政治之一石不禁刮目相看△東京日日新聞、汪氏前進目標聲明、與更生中國建設發展有重大關係、即更生中國諸政權、既與日本邁進興亞大業、而與蔣介石絕緣、蓋實踐汪之主張者、今也展開樹立統一政權之大運動、

興亞的意義和希望（上）

繆斌

事變發生

已經兩週年了。在這個兩年之中、中日將士和人民犧牲的爲數不下數百萬、金錢的損失不下數百億。這種重大的犧牲和損失決不是沒有意義的、我們要知道這是興亞途中所不得已的犧牲和損失、我們只有對已死的中日將士和人民表示無限的追悼之意。戰爭是不得已的事情、爲了要興亞而戰爭固是不得已了、爲了不明白興亞的意義而誤解而戰爭的、亦是不得已的事情、所以說戰爭是起於誤解、實在便是這個道理、兄弟此次在日本旅行了一個月、所見所聞越發證明了中日兩國同文同種的許多史實。更發現了

日本全國

上下對於中國絕沒有蔑視和敵視中國的意思、他們都認爲敵人不是中國而是英法蘇俄、我同時又見到他們全國上下的克勤克儉、我實在對於日本非常的敬愛、而中日兩國這種關係之深、竟演出這種重大事變、實在由於誤解太深了。這種誤解我此次在日本各處講演、常說、假使中日兩方眞的顯露了兩方的原有眞相、一定雙方可以徹底認識眞正是一家人的兄弟、不應不合作的、可惜東亞的天地在一百年中、受了西洋的壓迫侵入的黑暗風雲、以致兩方的固有眞相都被壓迫住了、所以誤解便越弄越深、所謂由

西洋侵入

東亞的黑暗風雲、第一種便是英法帝國主義的侵略、另一種、就是蘇俄共產主義的侵略、這兩種侵略、不但是在政治上經濟上使我們中國成爲半殖民地的狀態、而在文化上精神上也竟把中國從東方五千年來傳說的精神和文化統統把他們摧毀了。這種西洋勢力的壓迫、在日本早是已經脫離了羈絆、而成爲完全獨立的東洋偉大勢力了。他們在文化上精神上至今也還是以日本精神和他們正在奮鬥之中。至於我們中國在政治和經濟上從半殖民地的地位、到事變以前、完全受他們的操縱了、在文化和精神上、簡直是完全受他們的支配了、在這種狀況之下、中國的眞相是完全被西洋勢力蓋住了。所以一般的人、對於

同文同種

的日本更是誤解了。可是中日兩國是在一個共同命運之下、便使中國被西洋勢力所籠罩的時候、日本便有脣亡齒寒的危險、所以日本對於中國的關係、是格外密切關心、惟其密切關心、所以對於中國的西洋勢力、便一刻都不容忽視、對於中國親善的要求、亦是一刻不容放鬆了。就是打仗到了兩年的現在、犧牲了這麼許多生命和金錢、還是希望中國和他親善而打仗的、因爲中日兩國、親善了才能夠去除西洋在東洋的壓迫勢力、才能夠與共存共榮、這是此次興亞的惟一無二的原則。我們中國人對於這種中日的關係、以及這次事變的意義、假使都明白了、便會覺得西洋勢力在中國的無時不在挑撥離間、西洋勢力的所給予中國的援助無非是完成他們

中日俱亡

和整個支配東亞的政策而已、我們很希望現在依存西洋的反日的中國人、趕快的覺醒過來、不要來受他們的利用、使中國陷於萬刧不復的地位。這是我所希的第一件事、第二件事我所希望於中國人的、是我們要相信自己的文化。五千年來中國傳統的文化、實在我們在世界上、是可引以自慰的、我們應當要把他發揚光大。可是近數十年以來、中國的智識階級太輕視着自己的文化了、太不自己不相信自己了、所以在文化上精神上早就做了西洋人的奴隸了。所以顯然受到西洋人的侵略、竟至於認賊作父。我常說的、沒有中國精神的中國人、不配算作眞正的中國人、依存西洋勢力而導引中國滅亡的蔣政權、是的漢奸。中國的革命、本來是爲了中國的獨立自由平等、爲了要驅除半殖地的西洋帝國主義的壓迫。

（未完）

意外相一行 訪問西班牙

（羅馬十日同盟電）負帶意大利西班牙强化親善重大使命、而公式訪問西班牙之齊亞諾外相一行、九日乘巡洋艦一路向巴爾塞羅納而往。

抵巴爾塞羅納

【巴爾塞羅納十一日專電】負帶强化意西親善之使命、而訪問西班牙之齊亞諾意大利外相一行、乘巡洋艦撒莫亞號、於十日午後四時、抵巴爾塞羅納 受西班牙政府首腦部等多數之歡迎、作意大利西班牙之親善交驩、齊亞諾外相、十一日赴撒拉古薩、再歸巴爾塞羅納國出席斯美爾內相之歡迎晚餐會云。

京包線下花園 間諜事件 移送軍律會議

（北京十一日同盟電）六月二十六日、於京包線下花園站被逮捕之英國武官斯倍西中佐、於張家口之日憲兵隊調查中、然該事件本月五日已轉至張家口〇〇部隊、律會議、軍律會議爲裁判軍人軍屬以外之日人及第三國人之一種軍法會議云。

昨日三相會議
對最高方針繼續愼重協議
明日臨時閣議要求承認

【東京十一日專電】關於東京日英會談、日政府外務陸軍兩當局之對策、業已決定、故於十一日平沼首相、有田外相、板垣陸相、連亘定例閣議之前後、開三相會議、經愼重協議之結果、對於此次會談、日方非單關於天津英租界之局地的問題爲止、連亘治安、政治、經濟全般、要求英國方面放棄援蔣反日政策、對於東亞之新事態希英國方面改正認識、及慫恿協力、應提全面的根本的問題、全幅的承認外務陸軍兩事務當局之決定方針、更將該方針附議於閣議、正式決定日政府之方針、意見一致、迄午後四時會議終畢、由是定十三日午前九時起、在首相官邸開臨時閣議、由有田外相附議前述方針、要求全體閣僚之承認、正式決定對該會議之日本之最高方針云。

日方蒞臨日英會談
根本方針毅然確立
陸軍外務兩省協議終了
爲準備萬全再愼重研究

（東京十一日同盟電）決定蒞臨日英東京會談、日方最後態度之外務陸軍兩當局之正式合同協議會、自十日午後三時半起、於外相官邸開會出席者外務本省方面栗原東亞局長、杉原第二課長、土田東亞局第一課長、現地方面加藤公使、田中領事、陸軍中央部町尻軍務局長以下關係各課長、現地方面武藤少將、河村大佐、以外務、陸軍兩案爲基礎、如再檢討、經愼重協議之結果、於是確立對東京會談之確然不動之根本方策、至五時四十分接洽會議之方式、與其他技術的部分、尚有多少研究之點、外務省方面之杉原第二課長、陸軍方面之河村大佐等、續留於外相官邸、繼續協議、至六時半接洽暫時終了、至十一日更行繼續、協議會終了後、町尻軍務局長武藤少將向板垣陸相、又加藤公使、栗原東亞局長對有田外相、各報告該協議會之決定事項、要求承認、由是有田外相於十一日之定例閣議內、關於十日合同協議會所決定之外陸兩當局之提案大綱、有所報告、又基於此大綱、外陸兩事務當局間之技術的研究、極爲愼重、以期萬全、爲準備期最善計、似更要一二日、俟研究終了、對策準備完結、立刻開閣議、有田外相關於日方提案之內容、再度報告要求諒解後、仰上奏裁可、於是決定對日英會談內日本政府之具體的方針、及要求項目、由外務省方面關於日英會談之日程、會談形式、職員交換等之事務的協定、與英國方面折衝、由是東京會談在世界之注視下、來週開幕云。

（東京十一日同盟電）陸海兩當局間合同協議會內、意見一致之日方之方策大綱、如斷然封鎖天津英租界之天津軍當局之決意、所表明者、始終排除不徹底之妥協、以完全芟除英國之敵性爲根本目標、此事於華北由維持治安及政治的經濟的方面推進、要求英國政府改正對遠東之認識、協力於東亞建設新秩序之日方既定方針、更益强調、沿此基本線非外陸兩事務當局遷延會議開會之日程、乃專自外交的及會議戰術之見地、將全般日方要求之項目、逐條研究種種場合對處之方法形式、原則及其他全般問題、愼重又愼重、使貫徹 所期之 目的萬無遺憾。

越境外蒙蘇聯軍
全被擊出國境
遭受日滿軍澈底打擊

【新京十一日專電】日關東軍司令部、十一日午後五時三十分發表。軍對於哈爾哈河右岸越境跳梁之外蒙蘇聯軍、依七月二日以來之攻擊、與以澈底的打擊、卒於十一日將其擊攘國境線外矣。

【哈爾哈河畔十一日專電】哈爾哈河右岸一帶、今殆未見外蒙蘇聯兵之姿、僅無戰意之落伍兵、彷徨於草原、自對岸高地、外蒙蘇聯砲兵十一日午前六時再開始砲擊、日軍亦起而應戰、加以猛烈砲擊、砲聲隆隆、震撼哈爾哈河畔一帶。

（哈爾哈河畔十日同盟電）十日未明因日軍〇〇部隊之總攻擊、蒙徹底的打擊、尋覓血路向北方哈爾哈河岸逃走之敗殘外蒙軍、無整理之暇、爲日軍攻擊之的、於左岸右來左往、其兵力有狙擊部隊約一千、戰車四十、裝甲車百餘輛、因日軍包圍圈之壓縮、刻刻瀕於殲滅云。

十日之空戰 擊落蘇聯機 達六十四架

【〇〇十一日專電】十日於哈爾哈河上空所行之空中戰、日軍之戰果、雖發表擊落蘇聯機九十八架、稍不確實者六架、其後調查結果、判明於滿洲領內不時着陸、本村大尉與原田准尉共擊落五架、如斯哈爾哈河上空十日之空中戰、確實擊落六十四架云。

野口部隊 擊落蘇機百餘架 全隊員極爲雀躍

（〇〇基地十一日同盟電）目指擊落外蒙蘇聯機百架而精進之日空軍野口部隊、加以十日戰果三十二架、超待望之百架而擊落數百十一架之多、全隊員雀躍其中加以篠原弘道准尉同日之八架實達三十六架之大量、於里得荷夫耶之奪戰、野口部隊極爲馳譽云。

蘇兵廿餘名 投降日軍 均飢餓不堪

【哈爾哈河畔十一日專電】十日拂曉、對日軍坂井部隊、向哈爾哈河東岸逃遁之蘇聯軍、由前面開始攻擊、十日正午左右、見坂井部隊正面陣地之蘇聯軍、樹立白旗、立刻有大隊長以下二十數名投降日軍、皆飢餓不堪、全然喪失戰意云。

蘇駐華大使 在高加索慘死

【莫斯科十一日專電】駐節中國之蘇聯大使與來爾斯基夫妻、於南俄高加索靜養中、八日因汽車發生事故慘死之旨、十日已由塔斯通信社發表、派遣救援搜查隊、與來爾斯基氏爲蘇聯有數之外交官、一九三七年被任爲駐華大使、自一九三八年一月二十三日抵漢口就任、對蘇聯之援助蔣介石政策、大爲活躍、三月末由蘇黨連絡航路歸還蘇聯、氏又以赤軍之戰略家著名、兼備優秀軍令素質云。

楡社共產匪 遭殲滅打擊

（太原十日同盟電）蟠據楡社繼續蠢動之劉伯承共產第一百二十九師及武士敏之第百六十九師約一萬三千、因日軍各精銳部隊之疾風的猛擊、遂一溜而粉碎之、茲其蠢動據點、悉至潰滅、自四日夕刻至七日夕刻、僅以四日間日軍戰果如左、

△敵軍兵力一萬三千、

△敵軍遺棄屍體二千六百三十三、

△俘虜七十四、

△鹵獲兵器甚多。

當天有奶 生奶精
◇凡婦人奶媽無奶……或奶汁稀少的……
◇速服生奶甜藥水……當天便有奶了
每瓶服六天 售國幣二元
小瓶服二天 售洋一元二

去痰止咳……一瓶痊愈
去痰精
「去痰精」：每瓶一元二角。
▲白痰傷肺 ▲黃痰傷脾 ▲紅痰傷心 ▲青痰傷肝 ▲黑痰傷腎
▲痰入肝發癲狂 ▲痰入心發瘋癲 ▲痰凝膈間成瘰癧 ▲痰結頸中成痰瘰 ▲痰結肺俞發喘嗽 ▲痰蓄膈間成痰飲咳嗽
▲痰滯肌肉成流注 ▲痰濕入骨成走痛 ▲痰滯胃中成胃病 ▲痰塞喉中發鎖喉 ▲痰入四肢成癱瘓偏枯
此去痰精、藥味甚美、極易服用、大人小兒孕婦均合用、功效優異、服後痰即化水、或嘔出、或隨大小便排出、痰滌去除盡淨、永不再發、身體可轉弱爲强、永保健康、一人身有痰、如鉄之有銹、其害實大、患痰症諸君、千萬注意、勿稍疎忽也。函購每打加郵一元、多退少補。
青島山東路南首至誠藥社經售
●青島東鎮威海路八十九號至誠藥社支店亦售
青島山東路南首 至誠藥社售 電話五一七一五

淋
○治淋專藥 ○一盒除根
○電話購買 ○通知即送
直搗淋菌老巢……
殺絕淋菌
◇趕盡殺絕……誓不留根
◇根本解決……永不再發
一至誠淋濁丸一有此功效。
【至誠淋濁丸】專治五淋白濁、婦女淋性白帶、根除淋菌、服後三小時見效、藥性王道、不傷腸胃、不礙生育、輕者一盒、重者數盒準好！每盒一元二角、能服四天、特製加料、每盒二元。

青島山東路南首 至誠藥社內 電話五一七一五
夏勤女士
◇孕婦檢查：審慎詳細：臨盆助產：採用新法
◇產後診視：負責保健：收費公允：赤貧免費
專門產科
電話邀請 隨請隨到
有說明書 歡迎索閱

大批五洲固本皂來青
本號經售上海五洲固本皂近中大批優良品到青定價克己如蒙惠顧無任歡迎
本號自製各種美味硬軟糖菓批發零售不誤主顧
青島高密路十三號
中華製菓廠
電話六一七四號

霍康醫院
治療科目：內科外科產科婦人科小兒科皮膚花柳等科
專門治療科目：骨結核（即骨癆）急慢性骨關節炎骨關節結核瘰癧及惡性瘤腫等專門根本治療無需開刀手術
開診時間：每日上午九點半至十二點半午後一點到五點半急診不在此例
院長醫學博士霍哈拉其長
婦產科女醫師生如鋒
地址
龍口路十三號東方市場對面 電話六六六九號

防疫衛生良品
鷄冠牌臭蟲藥
鷄冠牌蚊子香
金鳥牌殺蟲粉
今津牌取蟲粉
老蠅取蠅藥水
蠅紙仁丹
存貨豐富。批發。零售。價格從廉
青島保定路五號
山東大藥房
電話二〇五九 六四七

剿共軍第四路 擊潰繆梁匪部

斃匪三十餘名獲槍械甚多

諸城分社通訊　駐諸城剿共軍第四路、在皇軍會剿之下、掃蕩殘匪、已獲莫大戰果、諸城全境、頃告明朗、剿共軍司令官、張步雲氏、為根絕匪患起見、特令李參謀長王旅長、親率二千名之兵力、肅清南山一帶遊匪、於日前由桃林村向盤石河出動時、突與五十七軍繆徵流及梁子和殘匪相遇、當由剿共軍獨立團代理團長曹紫榮氏親率全團兵力、迎頭痛擊、猛烈掃蕩、由上午六時、雙方激戰、至正午十二時、結果匪勢不支、迅往西南方深山潰竄、我軍乘勝追擊、匪部已潰不成軍、是役計斃匪三十餘名、重傷五十餘名、獲步槍三十餘枝、並其他戰利品甚夥云。

蘇北專員公署規定 各縣建設方針

電話公路等積極建設

徐州特約通訊　蘇北專員公署建設科、現以銅碭睢三縣縣公署、早已成立、其餘如蕭邳沛豐各縣公署、亦將成立、關於各縣建設範圍急應舉辦事項、如長途電話、汽車公路等、均於治安交通各問題、具有密切之關係、頃特擬就本年度施政方針於次、一、長途電話按長途電話、關係匪情之報告、政令之推進、及工商業之發展、均極重大、以前各縣雖已設立、但在事變後、均已破壞無遺、亟應積極恢復、以為新政施行之輔助、現特擬具概算、以便設立、二、汽車公路、公路關係交通至鉅、事變前、因海鄭公路面積遼闊、現在可以分別增高、即可至各支路、俟各縣公署成立、再行興修、所有應行修築之公路、計睢邳公路、由睢甯至邳縣、全綫路程七五、睢泗公路、由睢甯至泗縣五五、睢靈公路、由睢甯至靈壁縣八五、三、農事機關、蘇北各縣亟應設立農場、以為農業改良模範、俾蘇北各縣農業日益發展、至造林利益、人所共知、亦應恢復苗圃、廣育樹苗云。

壽光宣撫班

印製勸告第八路軍 從速歸順書

分發各處使其早日覺悟

壽光通訊　本縣第一一六宣撫班小宮班長、自蒞壽以來、對宣撫事宜、協助縣公署、宣傳室積極推進、不遺餘力、今小宮班長恐壽光一般民衆受本八路軍之蠱惑、並使民衆早日覺悟起見、特大印刷勸告第八路軍從速歸順書、分發各處、以收實效、茲將原文錄後：

可敬可愛而又可憐的同胞們均鑒；現在的情勢、希望大家總要認識清楚、好自蔣介石北伐成功後、至於今日、所謂政治文化、以及建設、大家是有目共睹、他的成績在那裏呢、除了田賦增加、就是雜稅暴斂、以致農村破產、工商凋蔽、甚至於國不成國、家不成、家不幸自西安事變以後、變本加厲、實行容共抗日、不到二年的時候、先失北京、後失南京、各大都市相繼陷落、華北民衆所受的災害土炭、真是不堪言狀、想諸位同胞愛國之熱誠、毅然荷戈從我、同赴國難、這是何等的可愛、可敬、但是蔣介石已遠避西南、所謂給養、彈藥、素之接濟勢必仰給於民衆、民衆負担既重、難免瀕有煩言、又加皇軍槍炮之利、討剿之靈敏、以致諸位同胞盡伏夜出、疲於奔命、實在有家難歸、白髮老母、日日依閭、紅顏髮妻、夜夜空幃、此種情形、又是實在可恥的、我們統是中國人、所以不能不聊盡忠言、奉勸大家從速覺悟、投順歸來、同人等決定保合、諸位同胞之生命財產、如其無信、敢誓天日、再現在中國實非滅亡、

日軍出兵純係為東亞和平、剿除共黨而作戰、決非滅亡中國而來者、現在我們仍舊是中華民國新政權領導下之新國民、古云：識時務者為俊傑、諸位同胞愛國熱忱、豈可限於新舊之一哉？希望共鑒斯言、既不失為俊傑、又得闔家團聚、何樂而不為也、諸位歸來、大家協力建設東亞新秩序、為新中國建設之中堅份子、諸君愛國熱忱、庶幾乎不用之於歧途也

魯各經徵機關 更換新簿記

省署通令製發

濟南分社通訊　山東省公署、茲更換各經徵機關新簿記、今特通令遵照、茲錄如後

二訓令二　為訓令事、查各經徵機關　應用簿記二項、為整理會計科目之基礎、所關甚重、年來各縣財政、逐漸就軌、款項出納日益繁夥、非設有明細賬簿、不足以資整理、茲經擬定各徵收機關經管現金賬簿物品、應用賬式十一種、除令行該管道尹知照外、合行檢發賬式、令仰該知事、即便遵照、自七月一日起、實行登記並將遵辦情形、及收到日期具報查考此令。

濟全民反英防共委會 開實施臨時會

各業公會商調查英貨辦法

警告英僑速離開中國境地

濟南通訊　濟南全市民、為反對英國援蔣助亂、延長戰禍組織反英防共委員會、積極從事反英運動各節、迭誌本報前日下午二時、反英防共實施委員會、為調查英貨、限制出售、特假濟南市商會、由該會實施委員會各委員、召集各同業公會主席、開臨時會議、討論調查英貨辦法、對於調查手續、及各商號反英事宜、均經議決、並由各商號在貨單仿單及包貨紙上加印（凡係中國人民、決不買賣英貨）字樣、以表積極、至午後四時始行散會云、茲將會議紀錄、及山東全民反英防共宣言傳單錄下：

提案

（一）提議除調查股傳委員外、擬加聘調查負責人員案、加聘商會事務主任案傑三為調查主任、以專責成、議決通過。

（一）提議經調查登記之現存英貨、於售賣時須加貼英貨特許印花、否則不許出售案、議決通過。

（一）提議在反英會實施調查以前、各商號訂期定購之英貨、尚未運濟者、俟運到後、須由各該商號隨時報告、商會及本會登記、仍由各該商號暫行封存不得售賣案、議決通過。

（一）提案由商會通知各同業公會、轉知各商號、在貨單仿單以及包皮等上面、均須加蓋（凡係中國人民決不買賣英貨）戳記案、議決通過。

（一）提議調查股調查人員、如何分派工作、議決由反英會、商會、坊聯會、派員分十組、會同各公會負責人員、於九日早九時、在商會集合分途工作。

警告英僑

自從天津英租界拒絕引渡人犯、激起了反英事件後、各地民衆、為作新國家的後援、打倒禍華的英國、遂結成了堅固的防共反英陣容、其目的在求新中國的確立、國家之生存、與東亞新秩序的建設。

值此反英運動澎湃之時、英政府不認識東亞的新事態、竟謀壓迫民衆反英運動、我等為捍絕此輩之陰謀、決與英僑誓不兩立、目下英僑一日不離開中國、我等絕不與之甘休、倘欲避免正面衝突、可迅速離開中國境地、以免自身與權益遭遇不利、目下危機就在眼前、如英僑執迷不悟、仍留中國、一旦發生了巨大而嚴重的事變、尋釁的責任、要歸於英僑担當了、山東全民反英防共大會

告同胞書

自鴉片戰爭後、英人在特殊條約下、大肆侵略、七七事變發生後、更變本加厲、憑藉租界區域、策動不良份子、作種種騷動、擾亂地方治安、紊亂經濟體系、阻礙文化建設、期使中國淪為殖民地位、非但妨害新中國的建立、更復破壞東亞新秩序之建設。

我們為顧全中國國家獨立生存之完整、於天津英租界拒絕引渡人犯事件發生後、遂結成了反英堅陣、誓以最大之決心、而與英國奮鬥到底、目下不反英、不能救中國、不反英、不能實現和平、不反英更不能促東亞新秩序的建設。現時以中國英僑而論、非但不明瞭東亞的新事態、反對反英勢力、予以壓迫、我等為應付此事態之發生、決以全民衆反英力量、反抗到底、至於依英人勢力而存在的同胞、在此反英體勢高漲之際、應迅速與英僑脫離、一致參加反英陣線、否則自身之利害、就在轉瞬之間、希我同胞、翻然覺悟、同到樹立新中國、建設東亞新秩序的光明大路上來罷、山東全民反英防共大會。

興亞運動澎湃全國

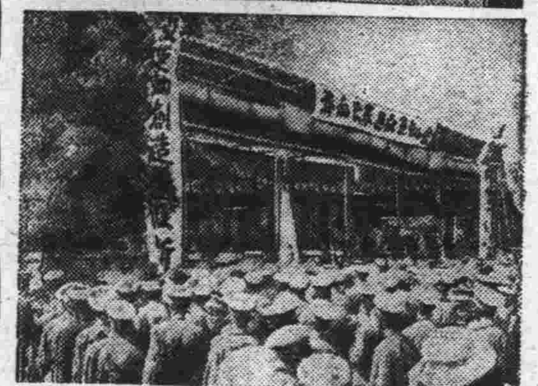

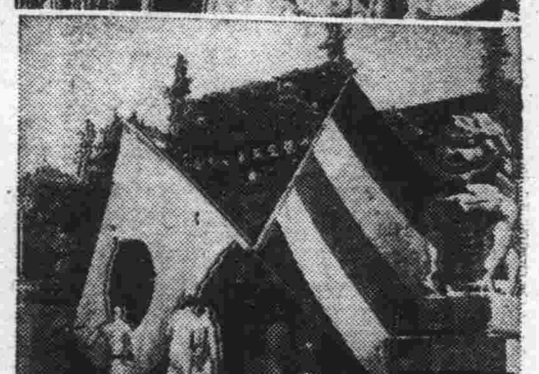

寫眞（一）北京天安門前興亞紀念燈彩（二）濟南興亞紀念大會會場（三）保定興亞紀念彩坊（四）海州市民興亞紀念大會。

當此事變紀念日 闡明興亞大業

柴田興亞院出張所長講演（續）

均能够發揮近代的技術、資本、以及組織能力的最高效率、不是都已收了莫大驚人的效果了麼、若是把日本和那騎蒙古馬拿青龍刀以一種元始的武器、一時的席捲了中國的邊疆民族侵入史同樣看待的時候、可以說是太不思之甚者了、而且日本人的還種努力、決不能半途受甚麼打擊的、也決不能半途而廢捲旗回國的、永久要站在中國、糾正其國情、以完成日本民族的大經綸而後已的、還種決心與時代及民族之特殊性、不但抗日政權及其支配下之民衆、甚至在皇軍佔領地域中之要人及民衆中、我認為也有不少被那誤解及錯覺所惑的、吾人願對他們要求一律須將其傳統的歷史觀快快拋棄的啊、第五是要知道日本對於中國的這種經綸、決不是要怎樣壓制中國或漢民族的、總而言之、是要改建中國的國情、一變向來之國策、和日本一同起來擔負東亞和平的重任、以謀東亞同族之安定及興隆的、所以盼望中國民族也要順應此事、表示願意協力之誠意的不錯！在現地工作中、既有許多不如中國人民意的事情、也有因為彼此性格不同發生齟齬的、但是還都是在大事之前的小節、原來就富於寬宏大量及融和性的中國民族、對於此点似乎是不難諒解的罷、不必多說、中日的共存共榮乃是一個地理的及民族的宿命、無可如何的事情、雖然雙方各有長處及短處、總要克服了自己的缺點、發揮他那長處、同站在所謂新協同體制之下、來應付世界的大勢、否則是不能保障東亞之獨立及安全的啊、日本決不是要責豆燃豆萁的、是為要收穫很多良質的豆子自動的來從事於開墾及耕耘的事業的、惟仗此日本人之努力、方能使歐美人、不下鐵鍬於他人之田中啊、吾人所要求於中國民族之反省要項有如上述、而且我相信以今日來列舉其證據、實為最大絕好的機會、倘若諸君中還有不願覺醒者、此後的前途是慘禍及犧牲更要增加了、吾人以同根之人、不忍再見其慘了、以上即為日本外交時報記者之評論、最後還要說說與我日本帝國極有密切關係的青島了、自從皇軍上岸以來、治安是得以維持的極好、現在膠即兩縣、已編當市、其面積已一躍而有舊青島的十倍了、人口亦約增四倍了、成了華北第一的大都會了、這個新地域亦仗皇軍之威力、治安大概業已肅正、更仗大家的努力、在此大地域之內、改建明朗的大青島、以使民生安居樂業、東亞新秩序的建設、先由青島做起、我確信完成的日子不遠了、不才承乏興亞院現地機關之長的重任、當此紀念之日、愈感覺其責任之重大、同時更要鞏固去私奉公之決心、希望諸君之協力、一心欲邁進於完成興亞聖業之大道上的啊！（完了）

濰縣民衆舉行 興亞競技大會

健兒各顯身手成績優良

濰縣通信　本縣新民會指導部為提倡運動普及民族健全、於日前在沙灘開興亞民衆運動大會、是日午前八時大會開幕、參加者、友軍各部隊長官、各機關代表、常縣長、縣署職員、警務局長、各團體代表、各學校師生、男女青年團員、新民會青訓隊員及民衆約萬餘人、如時開會、各運動員入場開始運動、各顯其身手、博得觀衆掌聲雷振、友軍增澤部隊長、常縣長皆備有獎品以資鼓勵、成績優良者、各持獎品喜形於色、下午三時競技完了散會云云。（寫眞係青訓生之新民操）

歷城縣努力 植樹造林

派員視察苗圃

歷城通訊　歷城縣知事師景略、以森林之關係人生利益殊深、不特可以開發產業、增加資源、而能涵蓄雨量、蒸發水分、防止汎濫、調節氣候、收效甚鉅、故前特在境內沿公路兩旁種植樹苗五千株、並於縣立苗圃中、亦增補株數、以求擴充、今更派技術員、赴苗圃及各植樹地區視察、生長狀況、並隨時飭工加意育護、並按照實業部刊發之植樹淺說、切實施行、以期將來造成健全之森林、而求林業之發達云

魯中等學校 赴京受訓教員

共二十八人唐省長訓話

濟南分社通訊　山東教育廳奉教育部令、還派中等學校教員二十八人、赴京受訓、經該廳訓令各校、業已分別派定、來省謁唐省長聆訓、經唐氏訓話後、已赴京受訓、各教員姓名如下：省立濟南師範卞克昌、劉玉衡、王濟澤、省立濟南女子師範、張熙廷、王吟令、省立濟南中學高子玉、王俊千、益都中學龐啓祥、德縣中學王本第、劉兆庚、益都中學顏世彬、孟慶榮、濟甯中學范仲衡、葛緒昌、正誼中學校于丹紱、喬漱清、愛美中學蘇繼栻、張星航、烟台中學朱靜航、王敬之。

安全油

主治名症

防疫止痛　霍亂吐瀉　中暑中寒　頭痛目眩　凍瘡外傷　无名腫毒

SAFETY BALM

上海鳴康藥廠監製

經售處　青島山東路一二三號　同泰祖　電話二九八七號

天津至誠藥社　青島漢成藥房四方路四五號電話四五一二二

楊道眞大夫緊要啓事

近日因病家前來求診者日漸增多、鄙人在後德昌寶號內居住、對於求診者諸多不便、刻下為便利病家起見、特在本市觀象一路一號設立診所、希望病者直接至觀象一路一號二樓以免往返途勞之苦特此登報聲明

診例　門診五元上午九時至十二時止　出診十元下午三時至六時止　星期日停診

地址觀象一路一號二樓楊道眞大夫啓

林予聖醫師

專門：皮膚花柳科、泌尿生殖器科　兼治內外科

本院專治皮膚科、花柳科、泌尿生殖器病等科疑難諸症、憑多年臨症經驗、採淋界最新療法、各症特效靈藥、舉凡驗血、光線治療、膀胱尿道鏡檢、尿液化驗並病治療器等項、應有全備。對於大小手術、住院、醫藥注射等費、力求公道克己實為設備完善、極平民化之醫院也。

產科女醫師周君言（接生費十元）

院址冠縣路五十八號（華北醫院舊址）

婦女 白帶

（康勳臣製白帶靈藥）

當日見效　兩盒斷根

婦女無論赤白帶下久必腰痠腿痛百病叢生子宮虛冷血虛肌瘦飲食無味身體作冷作熱……

天合益大藥房經售

康勳臣 古方秘製 開胃舒肝丸

★心胃刺痛等症……一盒保險斷根

此丸藥性溫和男婦咸宜專治九種肝鬱不舒胸膈悶堵腹滿膨脹不思飲食嘈雜嘔吐酸水氣逆不順兩脅刺痛氣鬱凝結心胃疼痛氣急噎膈反胃痞悶不暢等症見效神速久已著名即服此丸立能解鬱舒肝寬胸順氣開胃止痛凡飢飽或急氣所得之病三付全愈一盒斷根每盒六丸國幣一元●濟南張擊子藥房博山福成祥烟台福昌泰福興堂膠縣安大藥社代理

青島總經理處北京路天合益大藥房　電話三八六六號

久咳內傷無限險

廣東藥品商店

新聲

汪氏的主張

前天晚上十点鐘、汪精衛先生在上海廣播演講、講題是「我對於中日關係之根本觀念及最近目標」、把他一向的主張、披肝瀝胆的向全國民衆詳爲解述、凡是聽到的人、沒有不深爲感動的！

本來、中日兩國的政治方針及外交方針都是一致的、不論是在軍事、政治、經濟、文化任何方面、都有着「脣齒相依」、不可分離的關係。孫中山都說過：「中國革命的成功、有待於日本的諒解」、可見中國的一切只有友邦日本能够諒解；換言之、也就是只有日本能諒解中國、中國方有强盛的希望。

然而、蔣介石偏要背道而馳、以一已的謬見而與日本作對、更諂媚英蘇以荼毒中國民衆、所以我們應該起而剷除禍國殃民的蔣賊、尤其應該打倒英蘇等國助紂爲虐的行爲！能如此、我們中國才有復能、東亞永久和平才有實現的希望！（京平）

英人割據下之九龍

惕公

英人之謀我亟矣、鴉片之戰、於今百年、其積心積慮、固未嘗一日忘中國也。長江一帶、握我經濟全權、深入腹心、香港割據於南、儼然爲當門之虎。西陲藏疆、日肆蠶食、喪失土地、以千萬里計、而海軍艦隊、游弋我全部領海、覘其用意、直欲舉足以亡我中國也。凡我國人、豈可不早日猛醒、以圖自存！

香港無論矣、九龍一城、固無割讓及租借之明文、乃亦佔而據之、吾人若不乘此反英怒潮沸騰澎湃之日、力爭交還、則將永淪異族、不復爲我版圖矣。九龍城在今香港北面、清時爲九龍半島之首區、駐有九龍鎭守備都閫府、及新安縣文武官員、城周一華里、位於獅子山麓、東臨九龍灣、形勢險要、且據珠江之出口處、爲我國海禁未開時廣東之海疆要地、鴉片戰爭後、訂江甯條約、清廷割香港於英、九龍仍不失爲國防之最前線、迨庚子之役、英法聯軍陷北京、訂北京條約、割九龍司於英、即今之尖沙咀、油蔴地一帶、迄西歷一八九八年、即清光緒二十四年、英人又要求擴張九龍租地、訂九龍租借條約、爲期九十九年、界線至今之上水、沙田、大埔等處、稱爲新界、惟在該條約內、界線擴展於九龍城部份、載明所有現在九龍城駐劄之中國文武官員、仍可在城內各司其事、惟不得與保護香港之武備有所妨礙、其餘新租之地、專歸英國管轄云云、並劃出九龍城東門直通龍津橋之路線、爲中國官員及居民自由出入之路。惜因當時清政腐敗、加以英人外力侵迫、未幾九龍城內各官、自動放棄、改設於大鵬、民國以來、井未設官置守、城內居民、遂形同化外、不復受國家之保護矣、近十年來、英人得寸進尺、遂乘機圖佔、故移居交涉、旋起旋寂、迄未解決、港府英總督并命南約理民府、迫令九龍城我國居民繳稅、頭等屋宇年收三元、二等屋宇年收一元五角、行之數年、忽又停征。一面又由南約理民府、竟限令城內居民於一九三六年除夕前一律遷出城外燕居、惟居民誓死反對、卒未果行、即所謂移居交涉也。

十年前、港督金文泰時代、金氏曾親借九龍基督敎辦事人鍾茂豐抵城、宣示居民、限期遷移、擬將九龍城改闢公園、未幾金氏調任星洲總督、此事遂歸沉寂、至民國二十二年六月間、港府南約理民府、復舊事重提、限居民於同年九月前、到該府掛號搬遷、當經兩廣外交特派員甘介侯、向英方交涉後、根據條約、着人民依舊安居、及至二十五年秋間、此事復趨嚴重、港府南約理民府、又復限城內居民於一九三六年十二月三十一日前他遷、惟居民以歷世均居此間、且地爲中國領土、遂抗命不理、並推舉代表向廣州兩廣外交特派員公署請求向英方交涉、粵港兩方、遂重開談判、直至二十五年十二月間、始由港府發言人輔政司、及我方當局、先後發表性質相同之談話、據輔政司稱、九龍城內居民遷移事件、現正由倫敦殖民地部從事於條約上之研究、將來解決途徑、亦必依照條約所載爲依歸云云。至此九龍城居民移遷事件、暫時告一段落、而成爲懸案。

英人狡詐、既動覬覦之心、萬不肯從此作罷、急應努力奮發、爲根本解決、萬不可枝枝節節、再事因循、坐失機會也、玆再將九龍現地情況、約略介紹如下、九龍城垣、迄今猶在、內有居民六十四戶、四百七十餘人、類皆以耕種、畜牧、小販、泥水匠等爲業、間有往外謀生者、內有學校兩所、學生百五十餘人、養老院一所、基督敎會一所。衛生及路政、因我國對此地棄置已久、居民又領導乏人、一切頹呈荒涼之態、城內尚遺有前清防海駐軍之大鐵砲兩尊、重九千斤西城侯王廟外有大石成山、石上摩崖龍鳳二大字、字大亘丈、筆力酒勁、不知何人手筆。九龍城外、因淸光緒二十四年擴展九龍租地界綫、租於英國、故馬路通達、大厦連雲、市街整潔、有工廠、船廠、戲院、學校、兒童游戲場等、港府另設有警察署於此、一切已臻現代都市化典型。近以英人擴展航空事業、遠東航空樞紐之啓德飛機場、軍事飛機場、亦設於此。至港府所擬擬爲九龍城內居民移居之狗虱嶺、距此有兩英里之遙、步行二十分鐘可達、該處怪石嶙峋、不宜耕種、至沙田角則在九龍城東北、在沙田道側、啓德機場對面、地質雖較佳、惟地區狹小、且附近村落、近被劃入爲啓德機場範圍、故居民爲遠慮計、亦不樂遷居於此也。

名聯

安徽定遠縣城隍廟大殿一聯、乃何維謙學政所撰、上嵌五味、下嵌五色：聯曰：『淚酸血鹹悔不該手辣口甜、祗道世間無苦海；金黃銀白、但見了眼紅心黑、那知頭上有青天！』對仗工整、設想奇特、而於警醒世人處、尤爲苦口婆心焉。（妙手）

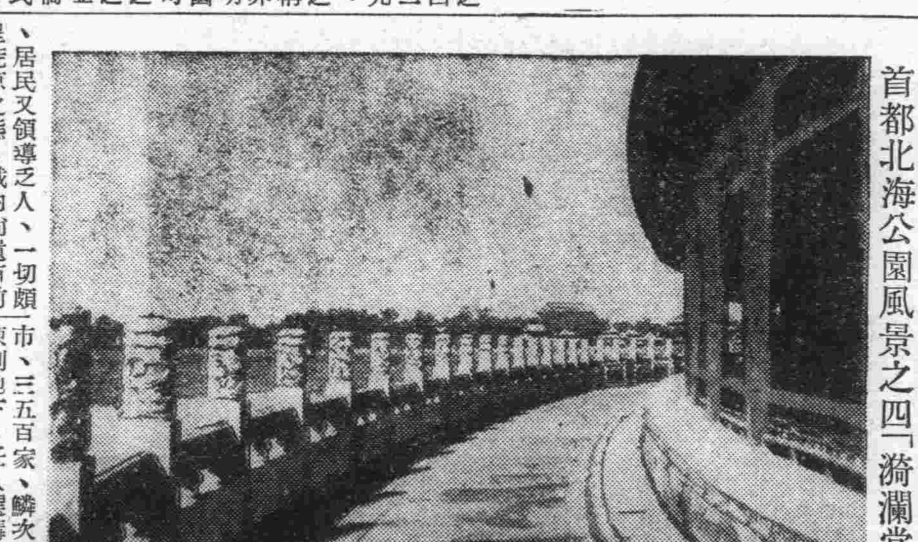

首都北海公園風景之四「漪瀾堂」

改嫁書

南村

粵四邑人大都遠涉重洋經營商業。青年遠別、白首遲歸、重利輕離、恆置糟糠於不顧、間有背夫私嫁者、良可慨也。合邑某氏女、生於儒門、頗涵翰墨、年十七、適鄰村歐陽氏子爲妻、結褵三日、分袂十年、遂爲吉士所誘、旋致書於其夫、改嫁而去、余友歐陽君爲其夫從兄弟、時詣其家、因錄原函以寄余。余以其函辭意蘊藉、哀而不傷、有詩人溫厚和平之旨、承錄投本欄、俾重利輕離者知所警惕焉。

書云：蓋聞周公之禮未改、丈夫儘可重婚、而國法雖嚴、女子不禁再醮、合則留、不合則去、婚姻貴乎自由、一而再、再而三、夫婦直同兒戲、所以懷嬴雖賤、再聯重耳之婚、夏氏不辭、重受巫臣之聘、在古人崇尙禮教、猶不能從一而終、矧今人專講自由、夫何怪貳其行、試問柏舟守節、擧世曾有何人、可憐柳陌懷春、今日離乎爲我、况君之與妾、甫結褵於三日、即分袂於十年、枕冷衾寒、長守有夫之寡、星移物換、空留待死之身、雖有夫婦虛名、巳無家室樂趣、若待廿五年而嫁、則就木興嗟、更防三七實之亡、標楊易過、此妾之所以汲汲於求去、而亟亟於再醮也、所幸月老多情、赤繩別繫、宮人有意、紅葉重題、舊娘復作新娘、事非得巳、佳偶變成怨偶、傷如之何、然而朱買臣無力養妻、迫得下堂求去、施孝叔不能庇婦、致令別夫而行、他年覆水難收、在妾竟成永訣、此後入宮不見、問君何以爲情、臨別贈言、因風寄意、伏爲原諒、無任依馳云、不知歐陽氏子見書、亦感然有動於中否也。

廢茶葉

憲霖

茶葉、人家必有之品、且每晨必以隔夜茶葉爲廢棄、然正大可利用也。宜以大甕（如油酒甕類）洗淨、日日積此廢棄之茶葉、（不論紅綠）日久年深、愈覺靈驗、甕口須加蓋、甕置簷下、或院傍、均可。惟不宜搖動、（動則其臭難堪）凡遇湯火傷者、立取茶葉滿塗患處、重者一小時、輕者數分鐘、立可止痛、且不腫、亦不起泡、誠醫湯火之良方也。

扇市

景生

每年夏四月節後、吾鄉任城南門大街一帶、列爲扇市、三五百家、鱗次櫛比、扇之陳列地下、任人選購、扇之原料、以本地南陽湖所產之蒲草編製者、名之曰蒲扇、至爲經濟耐用、銅幣三二枚、即易一把、人多樂用之、五六月間、天氣炎熱、鄉人來城市物者、不論老幼、莫不以數枚代價、易得一扇、用以拂暑、物雖不盡美、價且至廉、每年行銷約在十數萬把之多云。

覃振 由缺德而享大名

覃振是西山會議派的一員、國民黨第一屆中央執行委員的官銜、他也頂過兩年：第二屆和第三屆中央執行委員裏邊却找不到覃振這個名字。他第二次榮任中央執行委員、是在民國二十年廣州召開非常會議的時候。

覃振的出名、也許因爲他是國民黨的中央執行委員麼？不！決不！他的出名、倒是由於他的行（缺德的德行）而爲一般人注意的。他能在五百餘名的代表面前、摟住女招待親嘴！他能把窰子當旅館住！而且他睡過了的牀、居然沒有人敢去睡！且看下面的詳細情形吧：

民國二十年的時候、國民黨又嚷着鬧血統的糾紛、南京方面、要召開第四次全國代表大會：而廣州方面、也要召開一個非常的代表大會。當時廣州方面出席的代表、計有五百餘名、數目也就不算少了。而覃振却在歡宴這五百餘代表的席上、大親女招待的嘴！藉以聯絡各代表們的感情：這件事實、是眞確的。地址是在大三元二樓上、女招待的名字叫：「五萬元」（？）

其次擴大會議、在北京召開的當兒、西山會議派和改組派、是合在一塊的：而這拉攏兩派合作的功臣、據說就是覃振和趙丕廉、冀貢泉三個人。兩派正式結合以後、酬謝這三位是當然的；但覃振却自動提議、要大會招待處給他在八埠開一個長期的房間。據說這種要求、當時是實現了。

最後的一件事、是在擴大會議失敗了的時候發生的擴大會議失敗後、委員們都相率退守太原、覃振和趙丕廉一塊兒到太原去的；山西方面、當時派冀貢泉在石家莊迎逛他們兩個人、覃振們住的旅館是正大飯店。這天晚上、覃振又逛窰子去了、冀貢泉有意想在覃振的牀上睡一宿：但經亭頤却再三阻止、不讓在覃振的牀上睡、並說：「那傢伙髒的很！說不定會傳染上花柳病呢？」於是覃振有花柳病的風言、一時傳遍了太原。（德）

蘇俄早爲中國隱憂

侯官林文忠公則徐、字少穆、晚號竣村老人、賦性警敏、長不滿六尺、英光四射、聲如洪鐘、每劇談、雖隔舍數重、聆之輒明晰。年十三、郡試冠軍、補博士弟子員、二十舉於鄉、就某邑令記室、閩撫張公師誠、見所作文牘奇之、延入幕；中嘉慶十六年進士、選庶吉士派習國書、授編修、旋典試江西、雲南鄉試、分校巳卯會試、咸得士。道光二年、授淮海道、明年擢江蘇撫察使、決獄平恕、民頌之曰：「林淸天」。未幾丁內艱、仍回籍、命署兩淮鹽政、終制、辭不拜。七年按察陝西、遷江甯布政、父憂歸、疏濬福州西湖、以惠桑梓、服闋後、補湖北布政使、明年擢東何總督、誠異數也。十八年、任兩廣總督、在粵時、奏虎門收繳英吉利萬足船鴉片、巳十逾其八、得旨褒敍、又奏請勦撫兼施、手頓報曰「既有此番舉動、若再示柔弱、則大不可。朕不慮卿等孟浪、但誡卿等不可長葸、先威後德、控制之良法也。」尋請停貿易、又諭曰：「該夷自外生成、是彼曲我直、中外咸知、尙何足惜」？公前後所陳、皆稱旨、爲忌者所中傷、卒不安其位、而天下自此多故矣！

公議戍時、有門下士官陝、迎謁公、竊爲不平、見公談笑自若、不敢言：退謁鄭夫人曰：「甚哉此行也！」夫人曰：「子毋然、朝廷以汝師能擧天下大局付之、今决裂至此、得保首領、天恩厚矣。臣子自負國耳、敢憚行乎？」

公在塞外、奉命勘辦開墾事宜、親歷庫車、阿克蘇烏什等城、縱橫三萬餘里、水利大興、稍暇則以筆墨自娛；二十五年秋賜還、以四品京堂用、十一月命署陝甘總督、二十七年遷雲貴總督旋行疾歸、滇人繪像以祀。

公家居倡驅英、俄議論大忤當事、英俄方爲斂迹、而當事思中傷之！會璽書召用、議者乃止。時方以西洋向東亞侵略爲憂、公曰：「此易與耳、終爲中國患者、其俄羅斯乎？吾老矣、君等當見之」然是時俄人未交中國者數十年、聞者惑焉！距料八九十年後、蘇俄欲赤化中國、公當年巳言之詳盡、誠有獨得之見也。嗚呼！公眞神人矣！（亞藩）

清慈禧太后喜爲人主婚

清季慈禧太后、有一奇癖、最好干預人的婚事；後竟壽逾常人、有謂即爲如此造福所致。當時之王公郡主年方十二三、莫不由太后代爲指婚、松椿便是其中的一個。

松椿的曾祖母、是同治后父崇綺姊姊、孫早死、松椿由遠門入嗣：祖母寡母、都願訂一較大的女子、以便早婚。詎引見後、慈禧把他列爲第一、以光緒的妹與之。此女甚小、未及成年、松椿的祖母寡母、相繼死了、未及看見兒孫結婚。

鎭朗西的兩個女兒、一嫁美國人、就是作『清宮二年記』的德菱。一爲唐寶潮的夫人。當初屢次被慈禧指婚、皆因預先賄賂李蓮英而得免。這事見德菱自著書中自然比較可信了。（德）

紀濟南明湖之勝

袁半僧

濟南名勝、當以明湖爲最、淸明節前後、新蒲漾碧、弱柳垂青、加之桃李爭春、遊湖者巳往來不絕、而尤以荷花盛開之際爲尤勝。時當夏月、士女遊湖、笙歌簫鼓之聲、徹夜達旦、故昔人有「濟南瀟灑似江南」之句、大揚曾以此命題、而杜工部「海右此亭古、濟南名士多」一聯、至今歷亭、懸爲楹聯、何子貞太史所書也。再明湖對聯之佳者、數猶記數則、如昔賢名句：「郭邊萬戶皆臨水、雪後千峯半入城」。鐵公之：「四面荷花三面柳、一城山色半城湖」、漁洋之、「嵐光濃淡山千疊、荷麥扶疏水半城」數聯、皆能包括明湖全景。又有人題一長聯云：「冷客來、熱客亦來、但談到明月清風尤勝、俱能免俗；山光勝、好借此亭新碑古、湖光便是大觀。」語意高妙絕倫。至「靑山倒景水連郭、白藕作花香滿湖」一聯、亦確切不移、惜忘其姓字。再杜工部「秋水纔深四五尺、野航恰受兩三人」一聯、本非指大明湖而作、而引來恰切』、所以人與王無競、「人在木蘭俱是客、月來香國正宜秋」一聯、用作湖船楹聯、眞妙絕也。光緒年間、余在省垣、館於江朝宗家、書房即在鵲華橋畔、每當夏月、日夕納涼、湖濱散步、隔岸聽之、尤快人意。曾記得某有七絕一首云：「一水中央古歷亭、湖船來往幾回經、薰風日日笙歌沸、最好人從隔岸聽。」讀之便游痛快、先得我心。湖之東北、因城以爲臺「即北極台」同諸城之蘇合、台最高、石磴百餘級、登其上、縱目遠眺、則見黃河之水、自西南奔騰洴湃而來、南則泰嶽崢嶸、蒼翠欲滴、可謂極大觀而無憾。余因成兩聯題壁云：「千層翠色當樓出、萬里河聲入海來」、「鶯歌燕語爭千樹、山色湖光共一樓」拙句較之古人、萬萬不逮、然亦眞情實境也。嗚呼！今之明湖、猶昔之明湖也、撫今追昔、感慨係之、未知今生還能一嘗否？

近視眼 專頁

下期決定爲「近視眼專頁」、舉凡有關於「近視眼」的硏討文字或故事均所歡迎、希文友快寄佳章！（蘋）

去雁

▲潘瑞誠先生：函悉。『落絮飄香』及『情潮淚海』『將來或可印成單本。『寶劍金釵記』尙未足數、如欲預訂、須於十五日以前來社購買預約券。

張萬年大夫 確負責 具把握 把根治 花柳淋病 初起 久患 不治 不愈

特備近代科學化各種電器醫械 採取世界最新技術 選用歐美名廠特効靈藥 憑十五年以上臨床經驗 爲各級社會解除切膚痛苦 並專治一般屢治不愈疑難之症 絕對負責 確保斷根

花柳病分四個病源、在不潔交合時染得何種病源、即發何種病態▲四個病源即梅毒、（白螺旋菌）白濁（淋雙球菌）軟性下疳（竇克萊氏桿菌）鼠蹊淋巴肉芽腫（亦稱第四種性病、病源菌尙未發現也）▲目前對四種花柳病之治療、均已有極進步醫術、有對症之特效藥、是故在不幸染毒之初、豈富之醫師處求治、決絕可以短期斷根、其不速愈者、要屬醫人而藥未適用耳、且大致十五年以上專科淋病花柳、臨診頻繁、而辨症多、故治病確具把握、且因薄具資望、故世界各處一經有特效藥劑及醫療器械發明、大都儘先委余試用、因是治療各病、雖未必能起人、然確信對病家貢、尤以治一般屢治不愈之頑固症狀、確有絕對把握可以保證在最短期間內滿意斷根。

花柳病一般症狀及療法

花柳病者須注意的變化

如何方能治愈頑固各症

張萬年大夫啓

◎診所 青島天橋西頭雲南路八十七號張萬年醫院 時間 自上午八時至下午十時

◎星期照常隨到隨診 電話七七四四號

無効退金 別府淋藥 免費奉送

康勳臣創製 花柳清血消毒丸

如果不靈 原洋退還

（每盒價洋一元）

◇比打針安全 絕無流弊 萬試萬靈

在濟青烟行銷有七年以上之成績各地均有代理及分銷處藥性和平可靠並無毒質功能消血解毒藥性效力勝打藥針十倍（花柳清血消毒丸）專治男女傳染各種花柳毒病小便腫破便毒魚口毒淋刺痛下疳潰爛楊梅毒疥毒串週身結毒歸內梅毒入骨筋骨酸痛疲倦身起紅斑紅點及多年餘毒未淨血毒不清諸症曾經注射藥針不能除根者服之均有特效（每盒一元）外埠函購加寄費三角

◇比注射效速 注意此丸并無變料

青島總代理北京路一號天合益藥房

◎本市代理處◎

海泊路萬年春　雲南路南村路口永安藥房　湖南路至誠藥社　黃島路福海藥房　膠州路東首杏林藥房　高密路泰豐藥房　益都路美華藥房　東鎭健威古藥房　東鎭泰和堂　北京路長春堂　博山福成祥　烟台福昌泰　膠縣福興堂宏大藥社

康勳臣創製夢遺滑精腎虛聖藥

固精補腎丸

專治先天不足男子陽堅不舉氣虛火衰後天腎虧太而見色不過不即補而敗壞年幼精滿身體早泄身體潮淋孩精神寒生不遺服藥眼疲腎黑體夜心慮精神潮恍惚腰酸背痛肌肉消瘦……

青島獨家經理北京路天合益藥房

淋濁名藥

張聾子經濟淋濁丸

◇用人體當試驗室發明之奇藥◇

◇五淋白濁藥到病除女子白帶特效藥◇

此丸是發明者張聾子因自患病而發明『詳細說明歡迎索閱』藥性和平效力迅速裝璜精美價目經濟每合四十二粒可服七天只售國幣壹元二角輕病保好即多年老淋服三四合立保除根不再傳染永不復犯且味甘易服用忌口茶水白水均可送下飯前飯後均可服用誠淋濁之最新妙藥張聾子決不欺人患者請即一試再女子白帶亦有奇效夫妻同服尤宜

謹防假冒

四十二粒 一元二角

本市代售處

山東路廣東商店　湖南路至誠藥社　金鄉路太和春　海泊路萬年春　膠州路東首杏林藥房　黃島路福海藥房　無棣二路同生藥房　益都路美華藥房　雲南路南村路口永安藥房　膠州路廣濟堂

▲青島總經理北京路天合益大藥房（電話三八六六）◎全國各地藥房均有出售證明不效空合可退原洋歡迎代理◎

▲上海華成西藥行發行

東鎭　共和藥房　亞東藥房　泰和堂　建古藥房

濟南萬利西藥行　博山福成祥

天津宏茂藥行　膠縣宏大藥社　民智商行

戲劇與電影

勞瑞哈代再度合作

哈代和勞瑞自從「護花使者」（又名「瑞士姑姑」）一片以後、就分家散夥了、因爲他兩的意見參商、當起衝突、而公司方面對於勞瑞、也深覺不滿、遂被辭退、曾引起一場官司、至今尙未解決、詎哈代自瘦猴去後、一度與傻小子哈雷藍登、合演了一部「春到人間」、ZENOBIA成績如何、因爲沒有看過、未敢妄加月旦、但哈代終覺孤掌難鳴、卻是事實。

某次、哈代看見一部法國滑稽明星羅爾兄弟主演的「飛行家」、也是笑片、認爲非常趣妙、便決定把它搬上美國銀幕、并且立即致電勞瑞、請他重新携手、再度合作、於是這兩位銀壇活寶、又要和我們相見了、從此能否言歸於好、不致拆開、恐怕胖瘦二位也沒有把握吧。（孤雁）

「銀翼春秋」

雲萃

此片爲派拉蒙公司最近開航空片的先鋒、攝製的五彩片。由武俠明星弗雷麥茂萊、雷米蘭及女星露薏凱碧所主演。與華雷斯皮萊、羅伯特楊、瑪琳歐莎麗文、羅勃泰勒合演之「征空壯史」相比之下、因此片全部五彩、更合以新的演員、新的故事、有過而無不及。該片後日起在明星起演、今將故事介紹於左：

一九〇三年十二月十七日、胡禮兄弟成功了人類史上所建造的第一架飛機。馬琳蘭小鄉鎭派來的一位訪員尼克曾將目覩之實情向主筆許林電告、然許林忽略此事、未將其發表。尼克怒而辭職、專心從事于飛機的製造。幸得他的十齡千金碧姬、和她的兩位男友柏特和史谷的幫助不少。但試飛時因機器發生障礙、尼克不幸跌斃。後遂由碧姬得兩友之贊助、繼乃父之志。

韶光易逝、轉瞬至一九一四年。碧姬等三人長大成人、自製新型飛機一架、打破飛行速率。飛機製造廠主納蘭萬分欽佩、遂聘他們至廠工作、因而結識了老工程師喬。但柏特性好動、不慣廠中生活、偶因細故被開除。斯時歐戰發生、他便與碧史握別、至法國投入航空大隊。

寫眞：好萊塢法籍明星西蒙西蒙表情之五個姿態。

碧姬自與柏特別後若有所失、終日悒悒不歡。史谷知其愛柏之情、遂極力安慰她、然已心亦戀碧。後美國亦參戰、碧姬加入軍隊。史谷則至美京爲軍部監製新機、自已且常試飛表演、但他覺得大丈夫志在四方、應該出征異域、而軍部不允其遠離。後史谷於試飛時一時不愼致跌傷。

柏特與碧姬在巴黎重逢、不禁燃起愛火、遂結婚。一九一九年戰事告終、史谷工作於民用航空公司、柏特夫婦歸國、三友團聚、歡樂如初。

柏特與友人加入摩洛奇作志願兵。而碧姬得安。在史谷之安慰之下、她尙能安心。

柏特戰後歸來。三人開

辦一飛機製造廠、成績斐然。然柏特雄心未死、於一九二七年史谷特製新機一架爲柏特參加紐約至巴黎的長途飛行比賽、但不幸墜落於大西洋中。

一九二九年美國經濟恐慌、飛行廠亦受影響。柏特又至中國參戰。碧姬與史谷苦心經營、且得到許林之資助。成功了打破速率紀錄的巨型轟炸機。軍部開盛宴慶賀。碧姬方接柏特戰死中國的噩耗。遂於宴會之演說中讚頌他一生爲航空界努力的精神並稱之曰「鐵翼英雄」。

戲劇之種類

乃力譯

因爲戲曲是演劇的腳本、所以演劇的種類、也就成了戲曲的種類。並且、演劇由其觀察點之不同、而形成了種種的分類；同樣、戲曲也因其看法之不同、而形成了種種的類別。

甲、功果別

最普通的便是所謂「功果別」吧、那是以給與觀客之功果爲本位而分類的、就是、觀客由其戲劇而發生何種感情呢、便從其感情來分類戲曲。

（一）悲劇

不消說、這是使觀客悲哀的戲曲、非常之多。討厭戲劇的人常說：「看戲、如發笑尙可、如下淚則大可不必。」爲什麼要故意花錢流淚去看戲呢、對於這個質問、無論誰也不能立刻說出明快的回答來。可是、稍一思索、那其實也沒有什麼。在人間、各種的悲哀是很多的、不過平常大家都在忍受着罷了。是看了那忍受着的悲哀、看了戲曲中之悲哀的事實、才表現出來的、在不客氣地、一點一點地流出了所能忍受着的眼淚的心情中、實在是有着奇妙的快感的這個時候的微妙的心理作用、與所謂「苦悶的表徵」、「抑壓觀念的淨化」、及「潛在意識的昇華」、是同樣的道理。即悲劇是人類之悲痛的心理之劇的表徵、是被抑壓着的心之戲曲的解放。

在我們的實際生活中、可哭而不哭的時候很多、想哭、但哭是難看的、所以悄悄地忍住了。在所謂「難看」根本中、是潛伏着那時候要哭便會陷於更其不幸的事情的、於是、我們只好忍耐住了、這忍耐、每天繼續着、在心的深處、多多地積聚着、積聚很多的時候、身體的健康也變壞了、心情也變壞了、弄得不好的時候、生病、性情壞的人、發狂、這個積聚起的東西、便是悲哀的潛在意識。現在、我們一方面看着戲哭、一方面又得到了快感、那便是表現這個悲哀的潛在意識的快樂。那是和去除耳塞、去掉堵塞的鼻水、一下吐出忍受着的呼吸、放出忍着的大小便、洗掉塞着全身的毛穴之污垢的時候、同一的快感。這便是故意花錢流淚看戲的原因。

悲劇是悲哀的心之掃除。

（二）喜劇

這是使觀客喜樂的劇。對於人類生命之健康、是必要的。

（三）悲喜劇

這是使人悲哀或快樂的劇。

（四）笑劇

這是使人笑的劇。

乙、主題別

這是依照戲劇所處理着的主題而區別的。

（一）心理劇

這是以人類心理之變化爲主題的、所以也可叫做「性格劇」。是表示某個人之心理的變化與其性格的轉換、以及某個人之意思與某個人之意思的衝突和鬥爭的。

（二）社會劇

這是以社會的問題爲主題的劇、也有時候叫做「社會問題劇」等。在以社會的問題於人類的心理中、發生了種種的變化爲主題的時候、也可叫做「社會的心理劇」。反之、在以人類的心理變化、引起了種種的社會問題爲主題的時候、也可叫做「心理的社會劇」。

在心理劇中、重視人類的個性和遺傳、可是、在社會劇中卻重視人類的普遍性或社會性和境遇、這便是有時候叫做「境遇劇」的原因。

丙、時代別

這是歷史地以時代爲本位而分類的。

（一）上代劇（古典劇）

（二）中代劇（浪漫劇）

（三）近代劇

一、前期近代劇（自然主義劇）

二、中期近代劇（新浪漫主義劇）

三、後期近代劇（表現主義劇）

古典劇或浪漫劇的區別、全然是藝術上的主潮別、所以、這也可叫做「藝術別」、就是從藝術上觀察的戲曲分類。

丁、思想別

這是以人類之思想爲中心的戲曲分類、是關於思想和主義的內容。

（一）人道主義劇

這是由相信人道和正義的作者所產生的多半表現於中代的浪漫劇與中期近代的新理想派劇中、從不能相信人道正義的人們所產生的、也可叫做「感傷劇」等。

（二）惡魔主義劇

這正是反抗人道主義的。表現於中期近代的「新官能劇」和後期近代的「變態性慾劇」等等之中。反叛神佛、對抗正義、人道的便是「惡魔」、所以有這個名稱。

露薏絲蕾娜小記

（神經）

世界影星們最光榮的一件事再沒有比接受美國電影科學院的金像褒獎更可以值得誇耀的了、大凡獲獎的明星、在他此後的新片廣告上、常常會畫着一個金獎的標幟、因而提高其地位的、不過自一九二八年創選以來是很少有連獲兩屆以上的、只有「翠堤春曉」的主角露薏絲蕾娜卻打破了這個紀錄、二年以來、影城的女星寶座、始終由她很幸運的保持着、其中尤以「舞歌大王」福尼亞州、開始她現身影壇的生涯。

歌舞大王「齊格飛」是蕾娜渡美後一鳴驚人的傑作、她既不喜歡歌唱、又非舞蹈的能手、但能以此片獲獎的原因、正說明了她非凡的演技、「大都會」裏、飾演汽車夫的妻子、演來十分詼諧淋漓、她的特點是苦悲中感受歡笑、狂趣內能深悉到人生的滋味、「大地」中的亞蘭一角、由於蕾娜扮像的逼眞、舉止的適可、一致頌揚爲登峯造極的「流露學校」（配角是卓別林的太太高德女士）等。

蕾娜身長五尺三寸、頭髮與眼睛略呈棕色、她並不擅長交際、但卻是個戶外運動的能手、此外她也愛看電影戲劇、特別是爵士歌舞的欣賞、現在蕾娜不但是米高梅的台柱明星、且與嘉寶、凱撒玲赫本、克勞黛考爾白等並列爲最出衆拔類的演員了。

單純美的西蒙西蒙

——是特殊姿態

西蒙西蒙本爲法國頂紅的影星之一、美國二十世紀福克斯公司特以巨金聘至新大陸、她是法國影迷目中的寵兒、因此公司當局計劃在本年度內、由西蒙拍法國語片三部、以接法國民衆之要求、按西蒙是美國成爲明星最快的之一、於渡美不數月後即成爲廿世紀福克斯公司的財源庫、頗受各地觀衆之歡迎、她在美國的處女作是「綠窓春困」又名「女宿舍大開放」）、後以「七重天」之聲片而轟動影壇、以後與洛麗妲揚、康絲鈿特班妮等合演的「四美圖」（現尙未在本市上映）演技都很成熟。

西蒙是富於單純美的、輪廓、綫條與態度、都有些類同小孩子。這也是明星中一個新姿態之一、這種姿態還是影壇上不多見的。（浩然）

桃樂絲拉摩與「河上戀歌」

（壽國）

在美國密西西比河上、有着一艘奢華瑰麗的畫舫、隨着河流、到處漂泊、每至一處、船裏卽酬歌恆舞、獻藝奏曲、形成了水上劇團、在這種詩意的環境下、浪漫的故事、不斷演出、影片公司已有好幾次把它搬上了銀幕、讓觀衆們陶醉着河上的春光、船中的美色。

最近派拉蒙公司以「ST. LOVIS BLUES」的爵士歌曲作題目、拍製這部美麗而富詩意的片子、「河上戀歌」、是部異常動人的傑作、此片由那美麗熱情、南海女兒、熱帶夫人、桃樂絲娜摩主演、我們在「獸國女皇」、「獸國情侶」、「狂風暴雨」裏、已經領略過了、柔嫩棕色的香肌、赤色火熱的櫻唇、媚人的眸子、動人的曲綫、不知打動了多少人的心靈、在本片美麗背景之下、更襯得越發逗人遐想。

配角是羅德諾倫、他是以硬性的粗線條描寫而成名、在這裏、他飾一個俠義的流浪者、演來恰如其人、紅花綠葉、相得益彰。

十月裏的影星生日

十月五日：李滋兄弟（Ritz Brothers）之老二、他們兄弟三人入影城以來曾演出「鳳舞銀冰」、「驚姑燕嬌」、「芙蓉仙子」、主演之長片有「滑頭鄉下人」。

十月六日：珍妮蓋諾（Janet Gaynor）乃當年卻爾福雷稱帝時代的皇后、曾與皇帝合演「同心結」、「七重天」等片。與亨利方達合演「農家樂」、與羅伯泰勒合演「兒戲婚姻」。然與洛麗泰楊、西蒙西蒙、康絲登裴納合演之「四美圖」至今未上演。

十月六日：卡洛朗白（Carole Lombard）曾與弗萊麥茂萊合演「冒牌公主」及「情海迴瀾」。與弗德立馬區合演「倩女還魂」。堪影壇紅星也。

十月十八日：曼麗霍金絲（Miriam Hopkins）卽「浮華世界」之主角也。最近無新片。

十月二十二日：康絲登裴納（Constance Bennet）曾與卡利葛倫合演「風流三昧」。最近有「憐我憐卿」及「嚮導姑娘」、爲其新片、皆演過。亦爲「四美圖」中之一主角。四美之一。

十月二十七日：約翰鮑爾斯（John Boles）巨星也、然在秀蘭鄧波兒之「小姑娘」內占配角地位、實後生可畏也。最近之片尙須推「樂園罪人」、此片乃與梅琪伊文絲合演。（雲萃）

週刊稿約

（一）來稿寫明「文學」「戲劇與電影」「家庭」「婦女」「兒童」及「社會服務」各欄週刊字樣、勿寄交私人、以免遺誤。

（二）請勿兩面寫、橫寫、鉛筆寫、書寫過於縮小、潦草、及用過紙或過薄之稿紙謄寫。

（三）請寫明姓名、住址、署名及蓋章。

（四）請勿過於冗長、最好千字內爲佳。

（五）請貼足郵票、如欲不用時可退還。

（六）譯稿請附原文或寫明錄自何書及原著者。

（七）如以過去之劇照見賜、請用黑墨、線條勿過細、用潔白之紙繪製、且宜較大、因如此易於製版。

（八）稿費每月結算一次、外埠匯寄。

代郵

韓雲萃君：尊函收到、如能爲週刊製版眉至佳、「兒童」、「婦女」等均所期待。（編者）

吳毅梓君：菊池寬之「新女大學」、望將原文及譯出之一部賜下、以定取捨。（編者）

受潮溼、受風寒、腰酸痛、腿癱瘓、下痿、多年寒腿、半身不遂、四肢麻木、骨冷骨寒

寒腿

寒腿藥酒　兩小時見大效

速服

感受風寒溼每遇天陰氣寒輒覺腰腿疼痛肩背酸麻非常難過如久不調治變成下委轉爲癱瘓實屬可怕不能工作全家不安欲想解決購服此酒服此酒能於二小時內發生特別效力、或如覺患處作癢、或微熱、或微汗、徐徐出氣、均係藥力達到之明證。（效驗）

▲每瓶一元五角　函購寄費四角

青島至誠藥社經售

總店：青島山東路南首　電話五一一七五號（電話購藥　通知管送）

支店：青島東鎭威海路八十九號　電話六一一八二一號（電話購藥　通知管送）

實在的經濟學家　必定認識老牌

俗語：「偷鷄不着蝕把米」就是貪圖眼前的便宜購買雜牌燈泡使用以後不但不覺光亮並且耗電甚多而且容易損壞貪小失大懊悔莫及　所以購買燈泡寧可多費一些價錢必定認明老牌　要買素有三大優点：光亮：省電：耐用：之　松下牌電燈泡以免上當

究竟還是光亮省電耐用之松下牌電燈泡經濟

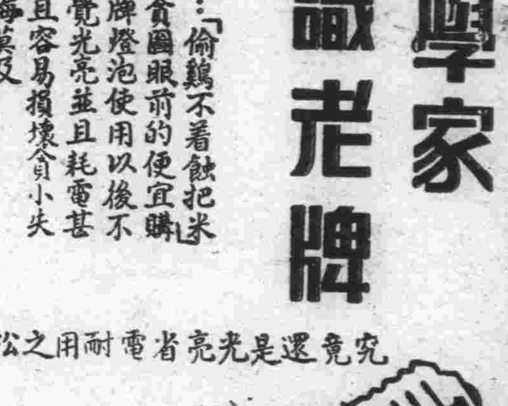

ナショナル

各大電料店均售

戶井口腔外科醫院

齒科一般　口腔外科

往診　入院　應需

院長　戶井良夫

副院長　阿嘉宗惇

青島熱河路二十八號　電話七二一九〇番

兒科專家　李春圃

以推拿法治小兒百病　療效既速且無痛苦

門診上午九時至十二時　下午二時至五時

診所（肥城路卅八號　卽大楠東端）

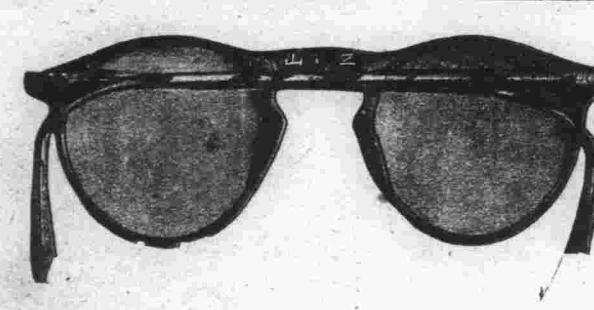

華北唯一嶗山晶石眼鏡老店

◎青島卽墨路西首五十五號電話五八六二號◎

本店開設青市四十餘載專採辦嶗山茶墨水晶石用最新電機製磨散光近視斜視老花養目時式眼鏡驗目配光照目力定做晶石眼鏡光度準確交貨迅速物質精良定價特廉

注意　緊要聲明

小號原無分號並代理處屢有以假混眞冒充小號名義而售僞貨以玻璃料充嶗山石鏡本市及外省發現甚多請各界認明小號招牌仿單庶不致誤

三山誠眼鏡老店啓

△滋養軒廣告▽

滋養牛奶糖　各樣餅乾

滋養櫻花糖　西式糖菓

山東路一六九號　電話二四八三號

張萬年大夫

特備近代科學化各種電器醫器、採取世界最新技術、選用中西名廠特效靈藥、憑十五年以上臨床經驗、對於初起久患屢治不愈、頑固疑難之花柳淋病、確具把握、負責根治

花柳病分四個病源、在不潔交合時染得何種病源、卽發生何種病症▲四個病源卽梅毒（蒼白螺旋菌）白濁（淋雙球菌）軟性下疳（杜克萊氏桿菌）鼠蹊淋巴肉芽腫（亦稱第四種性病、病源尙未發現也）▲目前對於四種花柳病之治療、均已有極進步醫術且大致均亦發明有對症特效藥、染毒急就醫、本院設備完善、經驗豐富之醫師處決絕可以短期根治……各界臨診者……確有絕對把握可以保證在最短期間內滿意斷根。

○時間自上午八時至下午十時隨到隨診

○院設青島天橋西頭雲南路廣州路轉角電話七七四四號

趙濟倉長命　買一送一

補腎寶

主治　腎虧陽萎　無能腦弱　早洩夢遺　滑精生殖

夜間失眠發育不全見色流精腰酸背痛子嗣絕望諸虛百損等症一試　白髮轉黑返老還童轉弱爲強青春恢復誠有不可思議之奇效本品經服　專家趙濟倉心血結晶原料採用人參鹿茸等貴重國藥提煉而成技爲服務　社會起見每瓶祇售一元翻此廣告買一送一服後無效儘可退藥還洋　宣傳願受任何重罰◉上海英租界濟倉藥房發行

青島總代理北京路天合益藥房　濟南張夢子藥房　膠縣宏大藥社經售

新車出賃（係一九三八年式）

價錢公道（仿照組合定價）

懇請各界，惠顧諸君快租用吧。

大美汽車行啓

湖南路四十號　電話（四三三三　四三七五）號

遷移聲明

本公司今由廣西路三十三號遷移至費縣路七十二號照常營業崙做中西各式地毯花樣新奇色澤耐久定價克己兼洗新舊地毯經理上海孔士・茂賚・薛魯數・華斐各洋行德國名貴藥品孔士洋行其他進口貨物高樂洋行文具用品唐山啓新磁器瑪鉅堡・家定保險公司水火險如蒙惠顧不勝歡迎此啓

青島地毯公司啓

THE TSINGTAO CARPET CO.　72 FEIHSIEN ROAD　電話三六四〇

婦女通經　麝香化血膏

此膏祖傳祕方神奇效驗專治婦女經閉不通數月不見氣聚血塊壯大成形鬼邪胎病臨產不下幼女乾血癆雜疾血份不見等病速貼此膏輕者一貼平安化下血重者兩貼病塊化爲血水保險元氣不傷此藥破血尤大胎孕婦切忌以免無形化消每貼兩元加料效力尤大每貼四元

北京廣善堂膏藥鋪啓

青島代理處山東路金星大藥房　電話七〇六二一號

專售高尙鐘表

電流驗目配光

新穎唱機唱片

專門技師修理

亨得利

上海煤球、品質特別提高。價格始終如一、比用塊煤經濟。

上海煤球、發火猛烈、燃燒持久、購用時、請認明老牌、庶不致誤。

永泰昌煤號

青島李村路三十三號　電話　四六三七　五一三六　工廠　四八二三

本號有倉庫出租需用者請電話接洽

華商反英運動熾烈
拒向英船運貨
將英商船由中國沿岸逐出
杜絕其供給黨軍抗戰資料

本地反英運動、日益熾烈、一部華商之抵制英船運動、巳漸次表面化、其成行乃示唊本地之對英通商斷交、致各方面非常關心、本地華商、以於中國沿岸航路、刻有七千隻就航船、對貨物之裝載、向以獨佔價格（約日本輪船之四、五倍）、爲無饜之搾取、至最近運費、竟拒絕聯銀券而要求使用法幣等種種反逆的行爲、以故對英國商船會社、太古洋行怡和洋行、抱有非常反感、竟主張不向英商船裝貨、刻巳在同業物產業者間運動中、而此運動不日將發展、至業者一致拒絕向英船裝貨、藉之可促進日本海運業者之向中國沿岸航路進出、且當本事變之際、可將英國商船會社、由中國沿岸驅逐、以免再藉第三國名稱、自由航行日海軍之沿岸封鎖線、而向敵地供給抗戰資料、繼續共援蔣行爲、再據可靠方面消息稱、右英國商船會社、自本事變以來、獲益約二億萬元、彼等之搾取之如何苛酷、當可知矣。

棉紗人情向榮
市況平硬回升五元

本市棉紗、昨晨現貨交易、仍屬不惡、猶以市面存底薄、頗能刺激人情向榮、期市初拍、頓現精神、故市逐步上游、各幫心氣雖然一致看好、但因價居高峯、況且證據金、數目甚夥、多趨徘徊之途、致市竟日盤旋於三五元之間、然而竊視大戶所謂近期貨、勢必套回、廠方心氣依然堅硬、所以人情仍難脫軒昂之局、市況因呈平硬之態、結果較前回升五元。

本市生油
現貨看好
期市回升

本市生油、昨晨登場、仍妥原價三十八元五角、係申幫續貪、但因市面存底太薄、來源復欠充裕、故一般存戶、咸不急售、故僅成三百餘簍、以致場內人情向榮、期市開拍、空方急欲訂補、多頭加價直追、故市逐步飛翔、後因存扶納利脫出、市遂少跌、結果較前回升三五角、收盤人情似覺乏神、但看申幫對於現油、爲應付船期、日內倘得續貪、市況前途、可看和緩耳。

京市食糧問題
竭力疏導來源
麵粉二萬袋卽運京
當局絕對嚴禁居奇

北京通訊　本市食糧問題、經市商會與當局數次協議結果、巳獲圓滿解決途徑、當局體諒商艱、業將前訂六元六角之麵粉公定價格取消、隨來價漲落、但絕對嚴禁操縱居奇、並竭力疏導來源、刻巳由上海方面運來申粉甚夥、日粉綠三吉、紅綠三吉、紅財神大批湧進、達二萬餘袋、暢銷市場、極爲充斥、市況巳轉向活動、現仍陸續吸進、最近期內澳洲麵粉、亦將有大批運到、料將來之麵粉市場、當有一番活躍、玆將昨日市場交易市價如次：津粉綠桃粉、綠斗六元八五、日粉綠三吉六元七二五、紅綠三吉六元八五、紅財神六元四、南美粉雙英六元八五、申粉兵船六元八、砲車六元、鳳凰六元八、藍永定門六元四。

張垣製革廠
外銷暢旺
各廠仍用舊法

張家口通訊　張市所需各種皮革、除皮靴用皮、係外來物品、至法蘭皮、「卽藍皮」花旗皮、「卽紅皮」靴底原料、多係此間出品、橋西河沿街南營房、設有皮革廠四家、雖末能採用科學方法製造、但出品均能適用、外銷亦頗暢旺、合廠製皮方法、係將生牛皮之毛、先用石灰浸蝕、完全脫落、再以藍礬缸浸染之、俟經過相當時期、成法藍色、卽爲法蘭皮、紅皮製法亦相同、惟在紅礬缸泡染、卽成花旗紅皮、各廠工人多係遵古法泡製、然亦合乎法則、出品精良美觀云。

濟棉紗布疋
價格均漲
布疋升一角或五分

濟南通訊　濟市棉紗、各貨價又續行上漲、二十支聘賢鳳山貨漲一元、十六支聘賢漲四元、布疋各貨亦漲一角或五分、玆將前日各貨價格如下。

棉紗

二十聘賢	五七一、〇〇
十六聘賢	五六四、〇〇
二十鳳山	五七一、〇〇
十六蜘蛛	五五三、〇〇

布疋（每疋）

龍頭牌	十八元五角
陽鶴牌	十八元八角五分
五福牌	十九元
彩球牌	十八元八角五分
花鳥牌	十八元八角五分
蜘蛛牌	十八元

日本本月上旬
對外貿易

東京十日同盟電　七月上旬對外貿易概算（單位千元）

輸出	一〇〇、六八七
輸入	八四、九八二
合許	一八五、六六九
出超	一五、七〇五
一月以降出超累計	四一、〇七二

上海匯兌

上海十一日同盟電　匯兌開盤賣價對英六便士十六分之九、對美十二美金三十二分之二十五

濟市油貨
市況好轉

濟南通訊　濟市油貨、生油、豆油日前一度疲落後、前日市況又轉呈俏利、豆油又升一角、價二十八元四角、生油陡升五角、價二十八元三角、成妥四千五百斤云。

本市麵粉市
昨日交易活潑
市價狂升昨成二千餘包

本市麵粉、近因匯市關係、輸入商多持觀望、不敢多貪、以致市面存底、逐步減低、況且零星散扶、不斷徵出、國戶復行活躍、故市狂升、昨日計成二千餘包、玆將市價列左。

炮車牌	六、四五
火輪牌	六、二〇
洋字牌	六、四〇
三角牌	六、四〇
旭日牌	六、二五
五燕牌	無貨
財神牌	五、四五
游魚牌	六、一三
麥鐘牌	六、三五
雙鉄牌	六、三〇

濟雜糧市
小米價無榮辱

濟南通訊　濟市雜糧、前日交易、紅粮因到貨稍稀、頗饒精神、濟甯好貨甦漲、竟至八元六角、小米價無榮辱、元豆未成交易、玆將前日成交各貨價格錄後。紅粮：濟甯貨八元一角、八元六角、宿州貨七元一角、柳河貨七元七角、七元六角、馬牧集貨七元二角、成交三百包、小米：柳河貨、九元、成一百包。

每日出口貨物

黃河丸今日去天津

紙烟九〇箱　棉布二三件

每日進口貨物

雲海丸昨日由天津來青

棉花五〇件　洋布三箱　亞蔴布一箱　舊蔴袋一八件　章編三件　洋灰一五〇〇包　三等紙五〇〇件　白蘭地酒三箱　大白菜種一包

春生號昨日由上海來青

顏料三件　廣告料一件　化學品九件　紙烟一五件　鐵絲三件　鐵板二〇件　生髮油三件　印刷品一件　紙殼四〇件　去垢器四件　石油二件　橡皮胎二件　啤酒一〇〇件　西洋酒二〇件　麵粉九〇件　汽水二〇件　蜜餞一件　竹筍一件　鹹筍一件　果汁二件　醬油二件　蝦米一件　蔬菜一件　發粉二件　咖啡二件　餅乾四件　糖果五件　雜貨二件　食料罐頭八件

內外市況

本市市況
（七月十一日）

○物產現貨

○生米20.00 成3000包
○生果 未成
○生仁38.50 成300簍

○綿紗現貨

[illegible]支
[illegible]高663.00低661.00成25件
[illegible]高665.00低663.00成3[illegible]件
宮女高664.00低662.00成20件
[illegible]高663.00低662.00成30件

2[illegible]支
銀月高615.00低613.00成15件
寶[illegible]高593.00低590.00成30件
宮女高592.00低590.00成25件
藍鳳高590.00低587.50成3[illegible]件
仙桃高590.00低582.00成35件

16支
銀月高590.00低555.00成40件

○細布現貨

彩球細布高19.45低19.25成40件
龍門細布高19.35低19.20成30件

○棉紗期貨前場

七月開	588.00
最高	592.50
最低	585.00
收盤	589.50
成	4280件
八月開	604.00
最高	608.00
最低	600.50
收盤	605.50
成	2620件

○棉布期貨前場

七月開	19.10
最高	19.325
最低	19.10
收盤	19.30
成	790件
八月開	19.90
最高	19.90
最低	19.80
收盤	19.80
成	560件

○生油期貨前場

七月開	37.80
最高	38.60
最低	37.80
收盤	38.80
成	141車
八月開	38.70
最高	39.40
最低	38.65
收盤	39.40
成	146車

○棉紗期貨後場

七月開	587.50
最高	592.50
最低	586.[illegible]0
收盤	590.[illegible]0
成	262[illegible]件
八月開	604.00
最高	608.50
最低	602.00
收盤	606.00
成	1360件

○棉布期貨後場

七月開	19.30
最高	19.30
最低	19.25
收盤	19.30
成	410件
八月開	19.80
最高	19.80
最低	19.75
收盤	19.775
成	420件

○生油期貨後場

七月開	38.90
最高	390.25
最低	38.55
收盤	38.55
成	92車
八月開	39.45
最高	39.60
最低	39.05
收盤	39.05
成	92車

海外市況
（七月十一日）

○天津綿絲布現貨

17支 八馬565.00
17支 十全565.00
20支 十全 無市
32支 十全[illegible]
42支 栗子818.00
42支 水月830.00
五福（細布） 2[illegible].40
陽光（細布） 20.4[illegible]

○倫敦銀塊

現貨16又16分之1
遠期15又8分之5

○孟買銀塊

45又8分之3

○紐約銀塊

公定價34又4分之3

○紐約匯兌

對英4.68又16分之3
對日 27.31
對華 13.00

○倫敦匯兌

對上海 6又4分之3
對日本 1.2
對法國 176.70
對紐約 4.68.12

○美國棉花

現貨	10.02
七月	9.63
十月	8.97
十二月	8.81
一月	8.68
三月	8.59
五月	8.52

○印度棉花

白路去
7.8月159又8分之1
阿姆拉
7.8月156又8分之7
12.1月141又4分之3
平果而
7.8月120又8分之5
12.1月117又4分之1

○倫敦金塊

148.06又0分之0

○市俄古麥

七月65又8分之5
十月66又8分之3
十二月67又8分之7

○大阪棉花 前場開盤

七月	61.50
八月	無市
九月	無市
十月	54.70
十一月	52.35
十二月	無市
一月	52.00

○大阪綿布 前場開盤

七月	2.785
八月	2.790
九月	2.825
十月	2.870
十一月	2.900
十二月	2.910
一月	2.935

○大阪棉花 前場收盤

七月	無市
八月	無市
九月	無市
十月	54.75
十一月	52.35
十二月	52.30
一月	52.25

○大阪綿布 前場收盤

七月	2.78
八月	2.79
九月	2.825
十月	2.865
十一月	2.895
十二月	2.905
一月	2.93

○大阪棉花 後場開盤

七月	61.50
八月	無市
九月	無市
十月	54.75
十一月	無市
十二月	無市
一月	52.05

○大阪棉布 後場開盤

七月	2.77
八月	2.785
九月	2.82
十月	2.86
十一月	2.89
十二月	2.90
一月	2.952

慢性腸胃病的治療藥愛腑最有効驗！

若怕得胃癌或胃癰
您不要看輕慢性腸胃病

腸胃病演成慢性、便有食思減退、胸痞悪心、時作噯氣、大便不是瀉就是軟、定混粘液、血液、膿汁、腹脹如鼓、咕嚕作響、放屁頻仍、胃或小腹疼痛、縱進補品、難爲血肉、身體衰弱、精神頹唐、面色蒼白、氣短易怒、連夜失眠……等症狀

苦不可耐、乃爲常例、這種症狀、多是因不攝生或過勞、結果腸胃機能衰退而起、就是腸胃肌壁漸失韌性、內壁面生糜爛、因而消化不利、食物久滯胃內、腐敗醱酵、諸症發生而使病情增惡。如此的損傷、又因不愼於食或因消化液的剌戟亦可增惡、或誘發潰瘍癌腫、又往々因榮養低下抵抗力之減退而俱發肺尖加答兒腸癆等々難症、那麼凡有這樣症狀的時候、趕速服用治療藥「愛腑」溯源救治、更爲要緊。

治療藥「愛腑」因爲兼備病源和對症的双重作用、乃其主藥成分沈着於腸胃內壁的病變部分、解消炎症、加强粘膜、緊其弛緩、整頓分泌或運動機能的反常、同時吸着腸管內的有毒物質、排泄於體外等々溯源治病外、一面解消噯噦、噯氣、悪心、胃痛、腹痛、泄瀉便秘、嘔吐、消化不良、食慾不振等諸症狀而使腸胃機能及早復元、所以作了病狀極複雜的慢性腸胃病治療劑、誠是獨一無二的優秀藥劑。

……代理店……

北京東單牌樓　谷水藥房
天津日本租界旭街　松本盛大堂
上海吳淞路二八〇　日昇堂大藥房
青島堂邑路　小笠原大藥房
南京中山路　東亞公司

▼各埠大藥房均有代售▲

總經理處　大阪市東區淸水谷西之町　順和商會
支店　大連市山縣通九八番地　東京市本鄉區眞砂町九番地

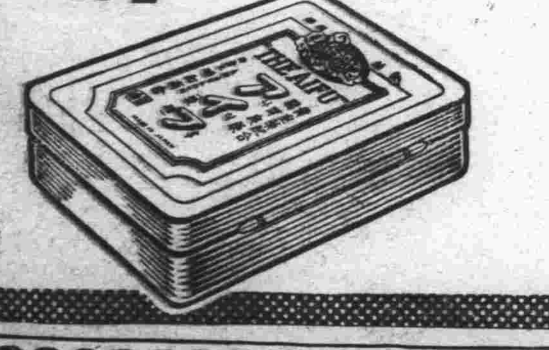

三鞭保腎丸
特別大廉價

諺云人非草木孰能無情偶因幼年早婚房事過度或素日手淫以致腎經虧虛精水枯絕卽成陽萎不舉之象或見色流精甫交卽洩夢遺滑精等症非但愛情漸衰疏遠子嗣絕望而終恐不能延年益壽也敝社醫師經驗始發明此丸以治上述各疾確有萬分把握曾經唐山衛生局化驗給照特許實行銷性平不熱不燥功能益精髓安神志壯氣血滋陰補腎固精精能遠射種子准能增加夫妻美滿之愛情每盒一元五角現爲提倡起見特別大減價三十天每盒暫售一元每三盒二元五角爲期有限購者從速　唐山市天福堂老藥店啓　青島經理處山東路一二二號金星藥房

一盒斷根　淋濁丹

敢稱治淋神丹癒淋非常迅速無論淋白淋黃淋紅或毒淋虛淋火淋撤尿精管刺痛或精糊馬口或傳染婦女赤白帶下及尿前尿後代白代紅一切淋病屢服各藥久不愈者請用此丹一盒准保除根每盒一元加料二元隨藥另送淋濁洗療散一瓶

天津愛多製藥社發行
青島總經理山東路一二二號金星大藥房　電話七〇六二一號

立消鼠瘡瘰癧丸

蓋凡鼠瘡瘰癧一症患者甚多每以調治不當總難收口除根或者時愈時犯以痛苦殊甚故吾人均視爲最難醫治之疾也敝藥房醫師有鑒及此特將歷年經實驗之所得復加細心研究始配此丸確有十分特效按此症之發起多由身體虛弱消化不良以致肝氣不舒鬱悶結滯或因急怒氣串結成疙疸生在時項耳前耳後日久見大潰爛流水以及各種瘰癧疙疸不論已破未破急服此丸輕者一盒重者三盒除根永不再犯每盒一元加料兩元隨藥贈送瘰癧膏藥兩貼天津大德藥房出品

青島山東路金星大藥房經售

營業科目

辦理海陸轉運事業
倉庫營業、報關代辦
包裝部、運搬貨物等事宜
總經理水火保險一切事宜
關於直接或運輸資金之墊付

◎國際運輸株式會社青島出張所

山東路一八三號　電話[illegible]
荷扱所　北京路八三號　電話[illegible]

本社　大連
支店營業所　日滿各主要地及膠濟、津浦、京漢、京包、北甯、各主要驛

黃氏搜毒清血丸

▲統治花柳毒病▲完全保險除根▲功能勝過打藥針十倍

專治五淋白濁撒尿刺疼小便腫痛潰爛楊梅毒瘡魚口下疳梅毒入骨筋骨疼痛週身濃泡遍身紅疹梅毒痔漏疥癬傳染婦女一切毒症新舊毒老毒復發多年梅毒未除根者功能清血解毒消腫鎮痛根本剷除全體毒菌搜淨骨髓血中毒菌功效偉大保證有效一盒除根定價單料每盒一元加料二元

黃氏保腎固精丸

腎虧體弱唯一靈藥

一治縮陽陽萎不舉不堅堅而不久二治囊冷精寒腎虛氣弱難於子嗣三治心腎不交夜夢遺精見色卽洩四治先天不足後天失調陽外腎弱五治五癆七傷諸虛百損夜不安眠六治腰膝酸軟元陽不固尿後反濁七治耳鳴心神恍惚似病非病驚悸失措八治不寒而慄天明洩瀉眼花耳鳴九治破身太早產婦未滿百日行房事十治久吸洋烟戒之未定精神困乏▲每盒洋一元每三盒二元五角

◇青島獨家經理總批發處◇
太和春老藥房　金鄉路廿一號
◀膠縣太平街維新大藥房代售▶
外埠函購寄資加二推滿一打者郵力奉送

心胃氣痛
（心胃氣痛靈）專治各種心口痛及打嗝不舒等症服後非但立時止痛保永遠斷根每盒五角大盒一元

偏墜疝氣
（七疝斷根丸）專治偏墜疝氣小腸串疼或梅毒性疝氣等症一劑保愈每盒洋二元

耳鳴耳聾
（耳聾立聽丸）專治耳鳴耳聾耳內流濃等症服用此丸立見特效輕者一盒卽愈重者三盒除根功效偉大萬試萬靈每盒二元

鼠瘡瘰癧
（乾坤瘰癧丸）專治鼠瘡瘰癧服後立愈確保限日每盒一料洋二元每料贈送化堅膏二帖

青島太和春老藥房獨家經售　小港關後金鄉路二十一號

英如不改變態度

全華瀰漫反英空氣　絕無緩和望

英國總領事之錯誤抗議　益足以激起民衆之反感

青島五十萬市民打倒英國之聲、已逐日而熾烈化、日前反英大會示威行進時、憤激之民衆、遂惹起衝突事件、於是狼狽之英國總領事馬秦氏於十一日午前十一時至日總領事館五度訪加藤總領事、會談約三十分鐘始辭去、馬秦總領事與加藤總領事之會談內容、尚未能發表、據聞馬秦總領事關於反英大會綏和之方、似有所懇請、抑此次反英大會開會原因、已屢誌本報、乃由天津租界問題、英國方面暴戾無似之新情勢破壞工作發其端、英國方面關於天津問題、如不改其全面的態度協力新秩序建設、則全華瀰漫之反英空氣、決無緩和之望、今馬秦總領事錯誤之抗議、致激昂之民衆益加積極、故其成行極堪注目云。

日僑反英委會　昨開常務委會

該會委員長等訪英領事　送交宣言文以促其考慮

正副委員長並常務委員十名、已見決定之青島日本居留民反英委員會、於十一日午後四時在民團會議室開常務委員會、關於今後反英運動具體的方針、爲種種協議、議畢、宇田川委員長並臼杵副委員長、持日前根據居留民大會決議所撰之決議文及宣言、赴本市英國總領事館訪馬秦總領事、提出英國方面如不改其態度、則今後反英運動將益激化之警告、以促其考慮云。

英艦來青　係屬定期調防

英艦「勞爲斯托夫達」、忽於昨晨八時二十分駛抵本港、寄錨於前海小青島旁、據調查該艦此次來青、係屬定期調防云。

交通整理

兩日間檢查成績　今明日繼續檢查

本市警察局、對於交通整理、首先注意各種車輛違章取締、自本月(九日)起、卽開始全市各種車輛之檢查、在汽車方面取締速度過快、司機執照是否攜帶、於各路口轉彎時是否按照劃定線循迴、其他人力車、自行車等有無車牌、均一律受檢、計第一日第二日間檢查違章汽車、五十八起、其中以司機人不帶執照與行駛過速者佔多數、均照章處罰、今明兩日仍繼續檢查云。

狂犬病傳染性極烈　市民均應預防

特務機關農林技師　談狂犬病之知識及預防

本市社會局警察局、奉市公署訓令實施預防注射、發出佈告規定注射日期及地點等情、已誌昨日本報、茲本市陸軍特務機關農林技師川本良策氏、對狂犬病之知識及預防發表談話。

狂犬病(瘋狗病)是最可怕的一種傳染病、還種狂犬病不但是犬傳染、就是人及其他動物均能受傳染而瘋狂、還是人畜共同的急性傳染病、一經傳染是絕對不能全愈的、死的時候是極悲慘的、所以是最可怕的傳染病、人若罹此病時可稱爲恐水病、因爲水及其他飲料與口接近時、咽喉有表現出一種的特別感覺、繼續突然疼痛、其咽頭諸筋突然起强直性、收縮及呼吸筋之痙攣、病人見水或類似水的事情、聯想起來、就立刻感覺害怕、所以忌水、因此稱爲恐水病、其次是人畜如何罹有狂犬病。大概都被罹狂犬病之犬咬傷而得的、凡狂犬傳染及其他家畜、其理由因此種病毒常存在罹病者之唾液中從傷口或其他地方進入人之身體內、就生此種狂犬病、其潛伏期(自病毒進入身體內至發病之期間)無一定、普通人自二十日至六十日犬日期較短、大約最少日數在一週期、最長日數在半年以上、一般人畜、體軀重大的比較日期長、小動物比較日期短、再咬傷之程度及部位與潛伏期日也有相當的關係、近中樞神經系統(頭、顏)部位的潛伏期短、小孩比大人潛伏期短、再犬染狂犬病之時現出種種症狀(玆姑不論)應專門家急速請診斷最爲緊要、下列諸点、平常人大概也可以區別狗之瘋與不瘋。

一、自己所飼之犬被他犬咬過否。
二、罹狂犬病之犬食慾不振
三、犬之眼充血(眼紅)。
四、犬吃異物否(草、釘、木片、毛、其他雜物)
五、犬之性質改變爲狂暴性(這就是狗瘋之特徵)、咬人時不分飼主與外人。
六、犬變爲哭聲、臨斃時聲音不能出口。
七、吐涎不絕、向口外流出
八、臨斃時下顎及後肢起痲痺、至呼吸起痲痺卽斃死。

◎豫防法

本市既無像日本之嚴格家畜傳染病豫防法、若一旦本病流行蔓延之時、本市畜犬比較尤多、對於本病知識又甚少、所以被害特大、日華當局者、常對於本病豫防重加注意、但進行這種疾病之豫防、必須官民一致協力、以期達成所期之目的、不但官廳關心、卽畜犬所有者、尤應實行左記事項、以便努力撲滅本病。

一、狂犬病發生時、必須將病犬繫留。
二、運動時必須帶口網、或以繩繫之。
三、野犬之撲殺勵行。
四、咬傷犬或斃獸時、必須呈報日華有關係之官廳。
五、飼犬發生異狀時、須受專門家之診斷。
六、自動的畜犬豫防注射實施。
七、發見犬之死體時、須立時申報日華關係官廳。

再被犬咬傷時應注意事項、

一、被犬咬傷時須注意犬之毛色、大小、場所、及其狀態、呈報日華關係官廳。
二、傷口應急速治療先用酸性溶液洗滌後、再急速請醫師治療。
三、日本內地有被犬咬傷者有時自覺無傷口、而不治療、以後發病之實例也有、總之無論傷口之有無、及深淺、千萬不可忽略之、再者關於本病有不明瞭之時、應詢問青島市社會局牲畜管理處、(電話六八五二)卽可明瞭。

電氣通信學院　招考新生

報名十七日截止

華北電信電話公司設立之電氣通信學院、本年第一期招考學生、本市考試已開始、在旅順路電電總局報名、至本月十七日截止、考試日期則定爲本月二十、二十一、二十二三日、招考部門爲電信部有線通信及無線通信、須十七歲以上二十歲以下、在高中畢業或同等以上之學力者、技術部甲乙兩級、甲級初中畢業或同等學力、乙級高小畢業或同等學力、考試科目爲英語、日語、作文、代數、算術云。

警察局官警家屬　將強制施行注射

自十七日起注射四日

本市警察局爲預防虎烈拉病發生、曾於上月分別對警察局員官長警注射預防針、業經注射完畢、爲擴大防疫計、對於各員官長警家屬會予免費注射、但自動赴警察局注射者爲數甚少、故該局決定自本月十七日起、對員官長警家屬等將強制施行虎疫注射、其地點、自本市大連路警察宿舍內施行、預定注射四日完畢云。

奸商操縱食糧價格　妨害社會民生

連日米麵高漲當局將取締

糧食爲人生日常不可或缺者、是以糧食商人藉人生之必需而肆意操縱價格只圖漁利不顧民生、本市糧價前由五元一二之麵粉十一二元之大米、一躍而爲麵粉每袋六元、大米每百斤十四元、嗣經本市當局調查取締、漲風雖稍煞、然迄未下落於水平價格、且近來更變本加厲、麵粉大米雖由上海繼續輸入、而其價格則逾高漲、前日新由滬運來麵粉五萬包、而昨日價格竟漲至每袋六元四五角、較前每袋竟漲一元數角之多、(行情參閱經濟版)奸商雖大發財源、可是一般市民乃叫苦連天、人心不安本市當局爲救濟民生、決再事取締、願奸商勿太狠心、總以使民能安樂生活、共同進行東亞新秩序之建設爲是云。

俄僑防共會　戲劇表演

今日在匯泉可樂地

本市俄僑防共委員會、擬於今日(十二日)晚九時在匯泉可樂地飯店、舉行夏季戲劇表演、其劇名爲「克薩特喀」、預售門票三百張、其價目自一元、一元五、至二元不等、已向本市警察局呈請備案、業經批准、今日可樂地飯店定有一番熱鬧云。

藏的嚴尋的密　兩暗娼被抓

藥鋪及餃子樓　當不了遮箭牌

本市之暗娼、其數字之多實爲其他省市之冠、官廳雖多方偵抄、而一經罰鍰開釋則旗鼓重整、依然復興、近者彼等更利用其他營業爲棖、暗操大坑營業、以避官方之耳目、昨經市北台東兩分局破獲二起、玆分誌如次：

市北分局　界內濰縣路五十四號、係萬壽藥房、該藥房係一暗娼張孫氏(年五十三歲卽墨人)投資所開設、由醫生于開昇(年五十九歲卽墨人)任經理、并有夥友王友三(年廿九歲諸城人)、在櫃照料一切、該婦則居住樓上、率養女數人、日以開燈供客、夜則留客伴宿、該管市北分局早有所聞、乃於昨日下午十時許、由官警多名往抄、張孫氏見警來將烟膏一罐、擲於窓外、以圖滅迹、經警至街上檢回、當在室內搜檢、搜出烟具全份、當將張之養女孫素梅、(年二十七歲膠縣人)、孫三嫚(年二十三歲卽墨人)烟客包工商人胡慶瑞(年四十九歲卽墨人)、洋貨販薛敬齋(年三十歲牟平人)、李蓮靑(年三十九歲桓台人)、一併帶送分局訊辦云。

台東分局　管內台東三路二十一號、振東餃子樓、係本市女子辛玉蘭所開設、玉蘭年二十六歲、剪髮時髦、固一着名暗娼、近爲避官方之耳目、乃開設餃子樓、并僱用女招待、而其鋪內、則私設暗室、開燈供客、實爲一變人窟也、昨有某洋行跑街人董金三(年二十一歲、高密縣人)孫佑之(年二十五歲莒縣人)、前往吃喝已畢、正與辛玉蘭短榻橫陳、吐霧噴雲之際、被台東分局檢查抄獲、當一併帶分局罰辦云。

統稅局招考職員　擬定考試科目

投考者須領取保證書

青島統稅局、此次招考職員、計高級文牘員十名、繕寫員五名、普通事務員若干名、已誌昨報、玆將報名手續及考試課目覓錄如次、(一)投考者向該局領取保證書用紙覓具七等鋪捐、或資本滿二千元之商號、或現任本市各機關科長祕書及其他同等地位以上人員一人爲保證人、保證投考人確係思想純潔、品行端正。(二)考試科目筆試、甲類、一、國文(限用文言須滿五百字以上)、二、公文、(子)擬訓令一件、限三百字以上、(丑)擬呈文一件、限三百字以上、(寅)擬布告一件、限三百字以上、(卯)擬規章一件、限十條以上、子丑寅三項以選作二項爲完卷、卯項爲必作題目、三、交際文擬書札一件、擬交際電一件、乙類、一、國文限用文言、二、書法小楷、大楷行書、草書、隸書、篆書、其不能書隸篆者得免試、三、公文常識、撰擬公文、文義測驗、丙類、國文限用文言、二、撰擬公文、三、珠算、四、稅務常識、五、普通常識、(包括官吏法律時局社會等常識)、口試、甲乙丙各類於筆試完竣後、分別舉行口試、一、禮儀、二、學歷及經驗、三、境遇及求職動機、四、健康、取錄試用後待遇、文牘員新金自八十元至一百二十元、繕寫員自四十元至六十元、普通事務員自四十元至八十元、有志投考者勿失此良機云

確認自已責任　警察應自强不息

勿作寄生虫依存主義　對馬副局長勉勵警察

本市警察局對馬副局長、以青島素有國際都市之稱、而警察職責於地方治安極關重要、尤在目前青島之地方警察、對於自已責任須有明確認識、特以「依存主義」告全市長警、勉以精勵從事公務、玆將其原文大意如次：當世人衆動輒自鳴得意、誇稱依存主義之一語、然自余觀之、聞係似非男性的而不可倚賴者、自來此語之起源、余以爲始於論「追從或依存」之國際關係時所批評、以及口罵使用之也、今余非所欲言語句之故事來歷、而以常識平易考察依存之語也、無能力者同輩依存、謂爲歎賜兒童亦未可知、倘對於大人則效果爲零、片面能力者之依存、不過消耗精力、效果漸減、闕永續性、有能者同輩之依存、爲虎添翼、顯有十二分效果、寄生蟲寄生木、入此第二組、如日德意防共協定可入第三組、卽第三組之依存與共榮共存之目的相一致、換言之余玆所言依存之說、爲互相主義利用價値之問題也、心的、物的、財的、互相信倚、爲其條件、然當世往往耳聞依存主義之嘗、爲隕落、與寄生主義同一使用、何令人心抱不安不勝遺憾之至、相互依存兩者有同等實力、成績始得滿分、而寄生主義、遂共倒矣、國家之興隆、在乎精神之剛健、警察之隆盛在乎警察精神之振作、就中少壯氣銳之長警各位、活潑之一擧一動、正新生中華民國之表徵也、與日本警察官相提並論、具有同等能力、爲國際警察官、須如萬綠叢中紅一點、代表中華民國在此青島明示之余、思及青島警察局各位、不得不有心驚肉跳之感、治安維持爲日本軍肅正檢擧爲憲兵隊爲積蓄隊以不關心之態度、則不得不斷定爲寄生主義之警察官、今職責之所存、勿忘責任隨之依存日本軍不敢謂爲不可、惟須將自已效率十分發揮能力、互相依存爲要、余相信是乃警察之更生、置新國家於磐石之安之原動力也、時正炎熱、日常勤務、勞苦功多、仍希勿爲吳牛之喘月、須流汗珠於浹背公而忘私、精勵從事公務可也云。

魏翠紅投警所　告鴇母虐待

歷城女子魏翠紅年廿三歲十一歲時被賣與鴇母魏王氏(年四十一歲)爲養女、十五歲時卽入人間地獄、初在昇平里混事、後魏王氏在樂康一里開翠玉班、乃在該班混事、旋翠紅染病、不能接客、今始漸痊、魏王氏乃令其在該里樓下四號暗混、翠紅近因舊病復發、不能接客、致時受魏王氏之虐待、魏翠紅一時情急、乃於昨日外出赴警所控其養母虐待、警傳魏王氏到案歸一分局訊辦云

李董氏帶烟土　在車站檢出

人證送法院

李董氏年四十六歲、昨由籍來青、在青島車站下車時、身藏烟土兩包十餘兩、被市南分局女檢查、何寶珍等檢出、當將人證由官警送分局轉法院訊辦云。

義順昌學徒賭博被騙　安報搶案查實

寓三義泰騙匪一併抓獲

晚近人心不古、世風澆薄、昨日竟有一土產商夥友、因貪利失款、竟揑報搶案、然經官方查明已送警局訊辦、玆誌其案始末如次、北京路西頭一帶、爲通西鎮或海關後之路、近有一般由津來青之騙匪匿居於朝陽路三義泰小店內、日在北京路西口地方、以類似黑紅壳賭博騙人、同夥約在十人、散步路口、故警探甚感抄辦之難、不意昨有荷澤一路義順昌土產商學徒姜世芝、(年廿六歲牟平人)、奉鋪長之命、於昨日上午九時往保定路福聚和、憑支票取洋四百元、返回時經至北京路口、姜見路側有數人圍繞、當上前看視、見數人持紅白紙捻謂抽對號碼可得押款之一倍、姜見利忘害、不久便將四百元全被騙去、姜恐回櫃無法交代、乃赴該管市南分局報案、揑稱在福聚和取款後、行至保定路南入河北路十餘步、卽被人由後面將錢包搶跑、彼雖力爭、終因力小被該人搶去、拐入天津路西逃云云、該分局以姜所報多有可疑、乃赴保定河北路一帶調查、并無路人相爭之事、當復研訊姜某、彼乃供明被騙詳情、該局當派探四出偵緝、旋經便探胡文德、王國楨、王棟臣、在朝陽路三義泰將騙匪蘇文德、趙振海、謝奉林、金書元、王元會、鞠友臣、翟振海等七人捕獲、送分局訊辦云。

懸賞徵募　反英歌詞

暴英援蔣、擧國同讎、各地民衆、靡不共伸憤慨、羣起反英；蓋此時人人皆知倘『助黨禍國』之卑劣行爲不予根本剷除、實爲『建設新東亞』偉業之大障礙也。但自反英運動勃發以來、民氣激昂、莫可遏止、惟『反英歌曲』尚付闕如、誠屬憾事！本報有鑒及此、特懸賞徵集、亟盼海內文豪速惠珠璣、共襄斯擧、是幸！

應徵須知

◇體裁不拘、惟以能充分發抒「反英情緒」者爲上選。
◇詞勿過長、字句須簡潔通俗、附製曲譜亦可。
◇七月十五日截止、外埠應徵者、最好以航空或快信郵寄。
◇當選者姓名及作品、於七月廿日在本報發表。
◇應徵作品請寄本報編輯局、並須書明眞實姓名住址、署名則聽便。
◇當選最優者一名、獎金三十元；另選佳作二名、各獎十元。(發獎日期臨時通知)

平康六里妓女　留客不報　班主被處罰

本市平康六里鳳鳴班富貴班、鑫豐班、因私留住客、不寫循還簿、四分局警察往查、查出共有美娟素芳鑫琴等數妓、留客未報、當將鳳鳴班主孫劉氏、富貴班主韓淑英、鑫豐班主鍾盧傳至分局申斥、并處罰金云。

于秀蘭胡蘭友　私逃來青

被秀蘭表兄尋獲　索款未遂竟逃脫

臨淄女子于秀蘭、(年二十一歲)、世居臨淄、家稱小康、母王氏、年邁失明、兄于長江、好賭不歸、因之家財悉由于秀蘭所掌管、熟意秀蘭、年事已長、春情漸發、會有蕩徒胡蘭友者、曾充油商、因與于家微有交誼、故與秀蘭甚熟、在去年秋間、二人桑間濮上已三度春風、在今春惟恐事洩、秀蘭乃私竊家中存款七百元與胡蘭友潛逃來青、在悅來棧同居三日後、胡稱欲以秀蘭之款經商、乃携秀蘭遷於汶上路三十九號福源昌經理李邦治(年三十一歲臨淄人)處居住、不料近被秀蘭之表兄王希曾、(年二十六歲臨淄人)住維口路十四號聞知、當與同鄉王效孟(年三十九歲)同往尋胡、便將秀蘭帶返維口路、由李邦治說合令胡將于秀蘭之七百元如數交出、不料遲延多日、王等昨日復往、而李邦治稱胡已潛逃、不知去向、王等情急、乃將李某控於該管警所、控告縱放拐犯潛逃、案歸一分局成訟云。

匯泉海浴場　郁康德溺斃

經法院檢驗抬埋

匯泉海水浴場、未正式開放前、棧橋西太平路海水浴場、已有一幼童王國友被溺身死、連日天氣炎熱、匯泉海水浴場泳者衆多、前日(十日)正當暑氣逼人之時、有浴者郁康德、(年廿六歲上海人)係冠縣路五十二號麗珠酒排間夥友、因體弱不支、被水激盪、倒於水底、經人發覺報告該處瞭望警、急由汽艇往救起、呼吸已窒停、經衛生局駐守醫生、施救無效、旋卽身死、屍體由其友人運送邱縣路十號暫停、已由該管警所報法院檢驗准予抬埋云。

社會局姚局長　救濟貧困

資助寡母孤兒返回歷城原籍

楊輝春歷城人、五十四歲、曾任本市警察多年、楊不幸因病故去、遺有妻趙氏及幼子一人、楊身後蕭條、寡妻幼子無法度日、乃素聞本市社會局姚局長熱心慈善、當請求救濟、經姚氏派員調查屬實、卽由高橋丑吉慈善捐款項下撥洋四十元、資助其返歷城原籍云。

埠頭株式會社　日語講習班

三百從業員練習

青島埠頭株式會社、以三百餘華人從業員、多不諳日語、對於服務上多有困難、爲此該會社決自十日起、開始日本語言講習會、刻用每日正午之休息時間、使三百從業員分班學習日語、由日籍職員教授、自上課以來、各華籍從業員、均能踴躍參加云。

水菓業公會　現已成立

戴明正爲會正

本市水菓業各同業、爲聯絡同業情感、與謀營業發達、特組織本市水菓業同業公會、於昨日下午三時假本市聚福樓擧行成立大會到同業代表三十餘人並有警察社會兩局代表前往臨監、公推戴明正爲水菓業同業公會會正、並選董事九人、至四時許散會、聞該公會對於全市水菓業同業、發售價目將規定標準價格、以示劃一云。

警察局第三旬　買蠅成績

共計五百餘筒

本市警察局、預防傳染病發生、長期收買蒼蠅、第三旬各警察分局買蠅成績、台東分局最佳、計台東分局本旬買得蒼蠅一百七十四筒、市南分局買一百二十九筒、市北分局買七十八筒、海西分局買四十七筒、四滄分局買二十九筒、李村分局買五十七筒、總計本旬全市買得蒼蠅五百一十四筒云。

警察局購置　大批暑藥

分發警察備用

本市警察局以時屆暑日、各官員長警、在此炎日下值勤、應備置暑藥、以防萬一、且一旦發生時症、不僅有礙公務、且於身體之健康、亦有莫大防害、該局特購置大批暑藥、計有十滴水、靈寶丹、仁丹等藥品、分發各科、學校、各分局轉發各警察隨身携帶以備應用云。

大光明影院　請復業未准

須俟改建完善

本市大光明電影院、前因肇事、警察局以該電影院建築方面危險甚大、令其停業、近該電影院雖一度修繕、呈請復業、經警察局派員檢視後、其樓梯等處並未改建、多不牢固危險性仍存在、所請復業一節、須全部改築完善後方能營業云。

青島丸因風　開滬遲一夜

大連汽船株式會社、定期船「青島丸」前晨由大連來青、原定是日午開出航、奈接上海電報、報告沿海忽發大風、囑暫緩離港、該輪船主於接電後、卽行通告船客、改於昨晨八時、離埠開滬云。

修理垃圾箱蓋　保公共衛生

本市警察局、據各分局衛生警察報稱、關於本市各處垃圾箱、有多數設備不完善、加以一般窮苦游民、多任意在垃圾傾倒處、翻找物品、致垃圾滿地、炎熱天氣、臭氣冲天、於衛生大有防礙、等情、現警察局已請本市建設局派員分別視察各垃圾箱、其箱蓋設備不完善者從速修理、以維衛生云。

淋疾最新色素療法

脫爾濇淋片

TALTARIN

治療淋疾之法　實極多種多樣　卽專門家亦有難於選之概　而現今最可信賴之安全可靠方法爲化學的療法　卽應用化學藥劑之合理的治療也　一九三五年德國盧莫克氏所發見之阿早色素卽是也　本劑有强力之殺菌力　而之全無毒性　且大有滲透於深部組織之作用　是其最大特色　欲撲滅特有强靱性與浸潤性之淋菌　爲唯一無二之絕好藥劑也

「阿早」色素之代表藥劑

「脫爾濇淋」片

「脫爾濇淋」片乃此「阿早」色素劑也　有種々特色如次

1. 絕無副作用　此獨於「脫爾濇淋」乃得特有之特色也　類似品雖同屬「阿早」色素劑　其成分爲鹽酸鹽故　溶解於唾液(在口中暫時卽變大紅色)能致障礙胃　「脫爾濇淋」乃遊離鹽基故不溶於唾液　自然罕有障礙胃粘膜之事　至腸而後被吸收　故可謂絕無副作用也
2. 吸收極速　服後一小時已出現於尿中　尿示鮮黃色或赤褐色　其排出也　連續約十二小時之久　故其作用持續
3. 滲透於深部組織之作用强大　此乃如前所述　充分發揮「阿早」色素特獨之深達性者也
4. 殺菌力極强　據實驗之結果　卽非常稀薄之「脫爾濇淋」溶液　亦顯示殺菌作用　卽少量可得奏效也
5. 能止炎症部位之疼痛　又能亢進尿道內面之生活機能
6. 本劑爲外皮糖衣之小片　故服用極容易

【主治】淋疾。膀胱炎。腎盂炎。腎盂腎臟炎。攝護腺炎　其他

又本劑如前所述　全然無害　故凡過有感染淋疾之虞時　可立服本劑兩片置之　則速排出於尿中　發揮其殺菌作用　得以防止病毒於未然

用量　一日三回　每飯後服兩片　本劑雖連服一星期左右　亦毫無副作用　若欲速服更久者　可照前記之法服用五日間　其次休藥二、三日　而後再反復服之

包裝　三〇片　一〇〇片　三〇〇片

製造兼總發售處　株式會社　鹽野義商店　大阪市東區道修町

寶劍金釵記

第卅三回　炎天飽解藥語囑良朋　驛路飛駒鋒鏑殲來盜（一）

派的人回來告訴了邱主事、邱主事這才對李慕白說：「剛才我派人到監裏看了德五、德五他很願意到外邊去、他並囑咐到時無論什麽親友也不要送他、只叫家裏給他預備點錢就是了。」李慕白一聽、就不住的流淚、趕緊回去向德大奶奶說了、德大奶奶一面揮淚、一面開箱取銀子、李慕白也把德嘯峯給他的那錢摺、由錢莊裏盡數提取出來、共湊足了二千五百兩銀子、李慕白曉得犯官的身邊不能多帶錢財、而且若帶的錢多了、在路上也容易出事、所以他又趕緊去找邱廣超、由邱廣超托了一個在新疆有聯號的大商家、開了二千兩銀子的匯票、然後李慕白又拿着這匯票和五百兩現銀、到他的表叔那裏、就求他表叔設法將匯票交給德嘯峯、並給德嘯峯三百兩現銀作爲路上零用、其餘的二百兩、一百兩是打點隨解的官人、一百兩是作爲德家敬送給邱主事的。邱主事卻擺手說：「你告訴德家、別送給我錢、我不要、我幫德五的忙、全都是衝着你！」李慕白曉得他表叔是嫌銀子太少、遂就趕緊跑回德家、又跟德大奶奶要了一百兩、湊足三百兩送給他表叔邱主事、邱主事方才收了。李慕白回到德家、心裏又很是難過、就想：自己的表叔幫了德嘯峯這一點忙、卻用去人家三百兩銀子、這也是自己難對德家之處。所以想着：非要報答德嘯峯對於自己的恩情不可。到了次日、鐵小貝勒派了得祿到德家來見李慕白、說是鐵小貝勒跟刑部裏面的官人說好了、允許德嘯峯可以帶兩個僕人隨行伺候。並送了四百銀子、作爲德嘯峯的路費。李慕白跟德大奶奶和俞秀蓮一商量、就決定派壽兒跟他老爺到新疆去、壽兒也很願意去。俞秀蓮並打算叫五爪鷹孫正禮也跟了去、李慕白因爲曉得孫正禮的性情暴燥、很容易惹事、所以不敢叫他隨在德嘯峯的身邊。便說先到邱廣超家裏、向楊健堂商量商量去、於是出了德家、就到邱侯府去見神槍楊健堂、那楊健堂就慨然說：自己願隨同德嘯峯往新疆去、並說跟着官人一起走、如長槍不便攜帶、我可以帶着單刀隨行、反正路上如遇着什麽强人盜匪、我是饒不了他們的。邱廣超卻說：「大概路遇之處、縱使有强人盜匪、他們也必不能打刦起解的犯人。因爲他們也知道、犯人們的身邊決不會有多少錢。只怕的是黃驃北使出什麽强盜來、在路上要謀害嘯峯。」李慕白聽了邱廣超這話、他倒不由心裏一動。當下決定了、明天是楊健堂隨護前去。李慕白便將鐵小貝勒送給德家的那銀子、給了楊健堂二百兩、以作爲路上的費用、然後李慕白又出了邱府、到前門外打磨廠泰興標店、見了劉起雲老標頭、請劉老標頭派人到四海標店把五爪鷹孫正禮找來、李慕白就向孫正禮說：「明天德嘯峯起解往新疆去、現在已有神槍楊健堂隨行保護、但仍恐他身單勢孤、在路上如遇了什麽事、他一個人照顧不過來、所以我想請孫大哥也隨了去、也不必跟官人們接頭見面、只在路上作一個平常作買賣人的樣子、在暗中保護他們、以便遇着事情、好幫助神槍楊健堂。」五爪鷹孫正禮一聽、他連連答應、李慕白便送又給他二百兩銀子、以作來回的盤纏、孫正禮毫不推辭、他就收下了。那劉起雲老標頭並向孫正禮說：「將來你從新疆回來時、就在這裏幫助我吧、不必再在四海標店、跟冒寶崑那些人在一起厮混了。」孫正禮說：「那敢則好了、我幫助你、劉老叔你就是一個錢也不給我、我也是願意幹的、因爲這泰興標店是我師父俞老標頭保標的地方、我若能再在這裏保標、也算是給我的師父爭光！」當下、劉起雲留李慕白和孫正禮在標店裏用過午飯、李慕白方才回德家去、這日內宅裏的德大奶奶、就給德嘯峯預備隨身的東西及衣服、以便叫壽兒給帶了去。忙了一天、次日一清早、李慕白就帶着壽兒、到了刑部衙門、在門首等候着、少時鐵小貝勒派了府中一個侍衛和得祿也來了。

寶劍金釵記

在本月內結束、著者擬續述續集、盡歸於李慕白之事蹟、尚有許多未能敘清、讀者咸以不知其結局爲憾也。讀者如欲保留前集俾留作後日參照、即請從速預訂一冊、幸勿坐失良機。◇本小說全書四十萬言、六百餘頁、五色套版封面。定價一元五角、預約一元。◇自六月二十日起至七月十五日止、讀者可在此期間來函預約。◇來函須寄現金。◇函款請寄交本報編書局、當寄上預約券一張、出書後憑券換書。◇外埠購買預約券者不收郵費。

XGDP 923KC

八、〇〇	新民體操（北京）
八、一〇	夏季日語講座（北京）
八、四〇	京劇唱片（北京）
九、〇〇	新聞重述（北京）
九、一〇	商情行市重述（北京）
九、三五	新民講壇（北京）
◆一一、五〇	唱片（本台）
◆一一、五九	時報（東京）
◆一二、〇〇	唱片（本台）
◆一二、二〇	新聞（東京）
一三、〇〇	評書（北京）包公案
一四、〇〇	新聞（北京）
一四、一五	娛樂節目（北京）
一六、〇〇	新聞（東京）
一八、〇〇	兒童時間（北京）
一八、二〇	兒童新聞（北京）
一八、三〇	日語講座（北京）
一九、〇〇	新聞（東京）
一九、二〇	新聞（北京）
一九、三〇	演講（北京）我等對於租界問題之決意　新民報採訪部長蔡天輔
一九、五〇	娛樂節目（本台）
二〇、〇〇	新聞（北京）
二〇、二〇	獨唱（北京）
二〇、四〇	娛樂節目（北京）一、相聲大鼓 二、單弦八角鼓
二一、三〇	時報（北京）
二一、四〇	新聞（北京）
二一、〇〇	唱片（本台）
二二、〇〇	英語新聞（北京）
二二、一五	京戲（北京）
二三、三〇	

青島郵局封發輪船郵件日期

▲七月十二日奉天丸開往大連。春生輪開往煙台。

▲七月十三日原田丸開往日本。大連丸開往上海。雲南輪開往威海煙台。

▲七月十四日青島丸開往大連。

法院公告

青島高等法院

▲徐左氏鴉片上訴一案　主文：上訴駁回。徐左氏緩刑三年

▲王善德竊盜上訴一案　主文：原判撤銷。王善德連續於夜間侵入住宅竊盜處有期徒刑九月。

▲唐丕義竊盜上訴一案　主文上訴駁回。七月十日

大連汽船出帆

▲上海行　青島丸、大連丸、奉天丸　[illegible]

▲大連行　奉天丸、青島丸、大連丸　[illegible]

▲上海行　白河丸、黃河丸　[illegible]

▲天津行　白河丸、黃河丸　[illegible]

▲大連行　[illegible]

大連汽船青島支店　電話 [illegible]

朝鮮郵船出帆

▲仁川、鎭南浦行　平安丸、京山丸　[illegible]

▲仁川直航　[illegible]

▲仁川天津線　[illegible]

船票於開船一時間以前發賣、至於運費及其他詳細情形、請向左記地方照會。

朝鮮郵船株式會社　代理店　合資會社　中村組　電話　一四六〇番

大阪商船出帆

▲門司、神戶大阪行　原田丸、貝加爾丸、泰山丸　[illegible]

船票於開船一小時以前截止

▲天津直行　[illegible]

▲日滿連絡船（每十一時大連發）　[illegible]

大阪商船株式會社　青島出張所　電話三三五四〇番

日清汽船出帆

▲芝罘天津行　嵩山丸、日東丸、越前丸、華山丸、廬山丸　[illegible]

▲大連天津行　[illegible]

▲上海廈門廣東行　[illegible]

代理店　大阪商船青島出張所　取扱店　青島商運株式會社　電話 [illegible]

川崎汽船出帆

▲自阪神　▲川崎行　▲若松行　▲大阪行　▲名古屋行　▲紐約線（神戶發）　▲桑港線府中南美線（神戶發）　[illegible]

川崎汽船株式會社青島代理店　[illegible]

日海川組合出帆

▲海州行（定期）　[illegible]

嶋谷汽船出帆

▲石臼所行（再開準備中）　海州航路汽船同業組合事務所株式會社中村組　電話 [illegible]

阿波共同汽船

▲大連直行（芝罘威海衛行）　[illegible]

代理店　大阪商船青島出張所　取扱店　青島商運株式會社　電話 [illegible]

中國首創金筆專家

偉大供獻驚人傾銷免費保管修理

一九三九年度本廠最新出品　**特種派拉蒙**　筆尖柔如羽毛書寫輕快流利　特價每枝祇收五元

◉本廠最新偉大供獻女界同胞　**女用派拉蒙**　小巧玲瓏精緻摩登閨秀名媛人人應備　特價每枝祇收四元

筆尖：書寫流利經久耐用
筆桿：富麗摩登澄潔透明
顏色：橙黃　銀灰　咖啡　翠綠　玫瑰　緋紅

保君滿意　請君速備

天津法租界馬家口通順棧內　美利時總行獨家出品

青島北京路中市場中華棧內進　美利時分行獨家發行

●特種派拉蒙原價十六元正優待試用憑券每枝祇收五元
●女用派拉蒙原價十四元優待試用憑券每枝祇收四元
●甲種派拉蒙原價十元優待試用憑券每枝祇收三元
●乙種派拉蒙原價七元優待各界試用憑券每枝祇收二元
今日憑券購女用派拉蒙特種乙種派拉蒙一枝　一律特別奉送
●●派拉蒙附贈美甲種墨水筆尖一個
●●本廠永遠負責免費修理

鉛無　赤團扇牌

汗疹　皮膚潰爛　洗澡以後

不知汗

德國　あせ知らず

調經止帶丸

婦女白帶久而最傷元氣、月經因之不調、百病因之而生、面黃肌瘦、飲食無味、有時燒冷、腰腿酸疼、頭暈肚痛、赤白帶下之症、一盒保好、常服延年、每付四毛、每盒二元、服法另有詳單。

破血丹

大仁堂　婦女

此藥專治婦女經閉不通、數月不見、腹中積病、左傍右塊、氣聚成癖、肚大成形、血蟲癆瘵、鬼邪胎病、胎死腹內不下、一切雜疾、凡婦女血水不見之病、千方百藥治不好、此丸只用一付、其病立下、重者三付、百病化爲血水、元氣無傷、百發百中、孕婦忌服、每付三元、單料一元六毛、函購寄費二毛、一盒保好、無效退洋。

解毒丸

大仁堂　花柳清血

專治五淋百濁、尿道刺疼、小便腫痛、疳瘡、楊梅毒、魚口下疳、毒入骨、筋骨疼痛、身漏紅疹、傳染婦女一切毒症、新老毒病、多年梅毒未除根者、能清血解毒、消腫鎮痛、根除全體毒菌、搜浮骨髓中毒、功效奇特、保證有效、一本除根、定價單料每付六毛、加料一元。

白濁丸

大仁堂　立愈久淋

（證明保好、准有效）此丸治淋神藥、無論新久白濁下淋、精糊馬口、尿道刺疼、小便頻數、下注、淋後偏墜、尿道不斷、凡淋病效驗、此丸只用一盒、病即愈、不好洗注射、不虐見效、百發百中、每盒二元、大盒四元。

北京大仁堂大藥房開設　濟南小緯六路北口

青島分銷處　太和春金鄉路　新民藥房天津路　萬春堂藥店高密路　成記藥行雲南路　福海藥房黃島路中間　泰和堂台東鎮威海路

華振氏藥房

本藥房聘有專門藥學人才、調製各國處方、所用藥料均選上乘、按方調劑、確實精良、決不以贗品欺人、以重道德、如各國成藥化學藥品及化妝用品等無不俱備、定價特廉、蒙惠顧無任歡迎　山東路二十七號　電話四〇三四號

訂婚啓事

我們經友人介紹並得家長許可、於七月十日訂婚於青島寓所、並因雙方均係隻身在外、茲爲便利起見、即日舉行婚禮、時再行通知各位親友　徐振同　王桂英　謹啓

遺失聲明

啓者敝號有自用腳踏車一輛、領有第一四五一號車牌、因一時不愼、被人竊去、除呈請警察局註銷外、特此聲明作廢　華成號啓

遺失啓事

敝人林禮先領有青島交通株式會社發給之青島至王哥莊間乘合自動車優待乘車證一紙、專備押運郵件之用、於本月四日由王哥莊押運郵件來青途中一時不愼致將該證遺失、特此登報聲明作廢　王哥莊郵政代辦所林禮先啓

招募汽車司機

茲擬招募能修理汽車之司機若干名、有願就者、希速親來本商會接洽爲荷　冠縣路六七號　平野商會

敬告有病諸君

鄙人保一工人、在順中烟公司服務達十五年、數年前因勞致疾、胸滿腹痛、飲食作脹、氣短腰痠、痛苦萬狀、屢經中西醫生診治、並無少效、年來病益加重、幸經道友董君介紹國醫張百效先生診治、所談病源、歷歷如見、服藥十數方、竟告全愈、內有一方乾姜竟用至六兩、可見先生認症確切、有胆有識、鄙人多年沉痾、一旦若失、感激之餘、遂將經過事實刊諸報端、爲同病者告、先生脈理斷病、毫不爽、在鄙人介紹之病人中、已數見不鮮、如同事李克良君之會翁、住錐口路、初爲痰喘浮腫、似非治者、然經先生診視、即謂乃不起之症、遂推手不治、旬餘即病故、鄰居夏老太太、老病多年、經鄙介紹往診、亦遭先生拒絕、月餘而逝、又同事邊氏女、住東鎭洮南路、患經血病、就先生診、亦認爲不治、鄙力懇勉擬二方、兩月後終行夭亡、總之先生診病、能治者必能使其痊癒、否則必無生望、謹將事實情形、敬告有病諸君、幸垂察焉、張先生寓觀海一路十二號

華陽支路六十號內王懷仁啓

中和戲院

青島山東路北首　電話二六二三號

雲燕銘　周麟崐

秦月樓　韓子峯　張文卿　楊壽山　孫慧霞

朱殿卿　粉豔芳　王韻清　雪豔梅　林綬雲　劉湘臣

午戲一時開五時止　夜戲七時開十二時止

▲午戲▼　五花洞　南陽關　三戲牡丹　二進宮　反西涼

▲夜戲▼　十三本　封神榜

▲午戲▼　樓座每位三毛　池座每位五毛　碼座每位二毛

▲夜戲▼　池座每位六毛　樓座每位四毛　碼座每位二毛

新新大舞臺

地址平度路　電話七三八〇號

四大名旦之一　**程硯秋**

鍾鳴岐　關德成

慈少泉　曹二庚　張春彥　顧珏蓀　吳富琴　李四廣　孫甫亭

飲合啓事　本台所出之優待券、現在停止、一律無效、特此登報、請君原諒

△夜戲▽　全部玉堂春

●價目表●　池座前十排每位四元　池座中五排每位三元五毛　池座後五排每位三元五毛　樓座前一排每位三元五毛　樓座中兩排每位三元二毛　樓座後三排每位二元五毛　邊座前十排每位二元　邊座後十排每位一元五毛　碼票三樓每位六毛　花廳包廂每間二十五元

大光明電影院啓事

修理內部　暫停几日

上平安有聲電影院

濟口路二十二號

時間	座價	
今日五場 二時 四時 六時 八時 十時	優等 四角	頭等 三角
	軍警學生票 二角	

（每逢星期日一時起循環連演）

今天公演

上海明星影片公司最偉大出品　全部有聲對白歌唱巨片

主演　名神童胡蓉蓉　電影明星襲秋霞

壓歲錢

下期公映　上海新華公司最新出品　**斬經堂**

光陸電影院

海泊路六十三號　電話七一九七號

時間	座價
每日二時起至夜十時　星期日一時起連演	特等五角　頭等三角　二等二角　兒童一角

今天公演

上海友聯影片公司偉大出品　全部武俠激門機關巨片

武俠名星尚冠武領銜主演

俠士救美記

▲千里尋兄不見兄！　▲探萬丈深淵了殘生！　▲野店荒村遇俠士！　▲和尚廟裏碰親兄！

下期公演　上海友聯影片公司最新出品　**女俠舜琴**

CAPITOL 金城電影院

警察部東首湖北路二十五號　電話七六三六號

星期六星期日每日五場　一、三、五、七、九

平日每日四場　三、五、七、九

此次價目亦使諸君滿意只加半價

樓座一元五角　二等八角　三等五角　軍學兒童半價　一元　五角　三角

◁因各界來函請求此片再加演一天▷

絕代美人女性桃樂絲拉摩兒　聯美公司泰山無上偉大獨特名貴貢獻

狂風暴雨

及健美男星瓊霍爾合演　又名大風

有聲　吉陽電影院

錦州路五八號

時間	座價
每天四場　三時　五時　七時　九時	特等四角　頭等三角　二等二角　軍警學童半價

◀今日公演▶

明星影片公司攝製　◎明華影業社出品◎

海棠紅

主演者白玉霜　攝製者明星公司

福祿壽 FOLOZU

公用電話四二七〇　劇場電話一九一六

每日五場　[illegible]　循環開映

◇二十、三十、祇映兩天◇

丈夫阿彌陀佛老婆如狼似虎

滑稽明星史都歐文最新傑作

浪漫諷刺百看不厭的滑稽片巨擘

掛名丈夫

掛丈夫之名、無丈夫之實、滑天下之大稽、畫人世之慘事！

機槍中被逼完婚　火餤中計擒巨憝

下期公映　勞萊哈台最後傑作　**呆頭呆腦**

明星大戲院

安徽路六號　電話六八九二

每日五場　[illegible]　循環開映

七月十二十三兩天連映

武俠明星丁蔓萱主演　武俠愛情巨片

忠義俠

鋤强扶弱　秉性忠義　匹馬神槍　所向無敵

下期公映　全部五彩巨片　**銀翼春秋**